時報

民國念二年四月二日星期日

今日附送圖書時報不取分文

今天三張售大洋三分四厘

第壹萬零貳百六十九號

郵部登記證警字第一五二號

中華郵政特准掛號立券認為新聞紙類

時報廣告刊例

頭等長行 每行一元八角 計十寸高二行起碼

▲報名旁上封面中縫每方洋二百念五元正電影時報短行十五字、高每行五角新聞短行卅一字高每行一元約三行起碼

特別長行 每行九角 計五寸高登在新聞欄中三行起碼

特別短行 每行六角 計三寸三分高登在新聞欄四行起碼

▲附註▼ 計算字數行數以本館五號字為標準論字數每字二分四十五字起碼如一英寸作十行計算

時報每星期四星期日附送圖書時報

定報價目 本埠每月大洋一元 三個月二元九角 本報每月五元七角 九個月八元四角 全年十一元 南洋歐美一個月二元四角五分 三個月七元一角五分 六個月十四元一角 九個月二十元八角五分 全年二十七元四角 郵費先惠郵票九五計算 本報編輯部設於上海四馬路大新街口第一百九十四號（即神州世界原址）電話九一二〇一一二四 廣告部設於漢口路N念四號 電話九一二〇一 營業部 電話九一一五一〇 電話九二五一四

上海商務印書館

兒童節的大貢獻

贈送 兒童畫報 每人一冊

特價 讀物玩具 一律廉價

▼期限 本埠：四月一日起十日止 外埠：展期至五月十日止

敝館為慶祝兒童節，增進兒童歡樂起見，特定贈券辦法十天，（外埠展期一個月）期內憑券向敝館上海發行所除得索閱兒童畫報外購買讀物玩具並可享受特價利益。贈券的應用方法詳列於下希望家長們和小朋友們不要錯過這一個好機會

贈券

應用辦法

一、此券有效處只限於上海河南路二一一號本館發行所。

二、就右下方贈券「姓名」「地址」空白處分別填寫清楚。

三、把贈券剪下來在外埠須附郵票一分寄下，（無郵票不生效力）本埠面索無須郵票。

四、憑券得享受左列各項權益：

（1）贈送復刊後兒童畫報一冊。（號數由本館自定）

（2）購買兒童讀物，（書名詳見左方）特價八折。

（3）訂閱兒童畫報及兒童世界特價九折。

（4）購買教育玩具特價九折。

（5）購買復刊後兒童畫報九本，（已出至新十號連第1項贈送的一冊可成全份）特價四折。

九、請注意截止時期，過期無效外埠以郵局日期戳為憑。

（此券在本報只登一次）

童話（兒童世界叢刊）……六冊 定價各八分
兒童故事（兒童文學叢書）……七冊 定價各五分
兒童詩歌（兒童文學叢書）……四冊 定價各五分
中山先生所說的故事……一冊 定價二角
黑奴魂（世界兒童文學叢書）……一冊 定價三角
巴西童話（同上叢書）……一冊 定價二角
各省童謠集……一冊 定價二角
唱歌77曲……一冊 定價二角五分

兒童史地叢書
孔子……一角
兒童環遊世界記……五角
後期穴居人……七角
前期游牧人……七角
前期海濱人……六角
人類的食……四角
人類的交通……四角五分
海洋往古的兒童……五角
陽光中的兒童……二角
哀斯基摩人……四角
遠古的人類……六角
前期穴居人……五角

少年史地叢書
希臘小史……三角
羅馬小史……三角
羅馬社會史……二角五分
瑞格蘭小史……三角
愛爾蘭小史……三角五分
法蘭西小史……三角
法國革命史……三角五分
美利堅小史……三角

加拿大小史……三角五分
日本小史……三角
印度小史……三角
埃及小史……四角
安徽省一瞥……三角
江西省一瞥……三角
山東省一瞥……三角
巴黎一瞥……三角五分
德意志一瞥……三角五分
西班牙一瞥……三角
葡萄牙一瞥……三角
比利時一瞥……三角
瑞士一瞥……三角
蘇格蘭一瞥……三角

湖北省一瞥……二角五分
四川省一瞥……五角
青海西藏一瞥……三角
英國一瞥……四角
蘇格蘭一瞥……三角
倫敦一瞥……四角
法蘭西一瞥……三角
波蘭一瞥……四角
荷蘭一瞥……四角
挪威一瞥……三角
瑞典一瞥……三角
新西蘭一瞥……三角五分
日本一瞥……三角五分

兒童世界 全年廿四冊二元四角 半年十二冊一元二角半

兒童畫報 全年二十冊一元六角 半年十冊八角五分

高麗一瞥……二角
印度一瞥……三角五分
澳洲一瞥……三角
克什米爾一瞥……四角
暹羅一瞥……二角五分
爪哇一瞥……三角
錫蘭一瞥……三角
南美洲一瞥……三角
埃及一瞥……三角
摩洛哥一瞥……三角
南非洲一瞥……三角
我們的地球……九角
地質探險家……三角
世界著名探險家……四角
印度家庭生活……三角
威爾斯……三角五分

少年叢書……每冊定價一角
信陵君 諸葛亮 岳飛 文天祥 林肯 華盛頓 牛頓 蘇格拉底
新版圖畫故事……每冊六分已出八冊
王元買東西 剛乞丐 鬼怪偷吃 小狗學啼 三只熊 好計策 狼來了 陳本領
兒童畫鑑連續圖 插頁式……每冊二角
彩印看圖識字……二冊 定價二角
彩印幼稚園讀本……四冊 定價六角
五彩精圖方字 每盒一千字附教授法 定價八角

191

兒童世界

第三十卷 第七期 （新十三號）

◁要目▷

兒童節的話（談話）

兒童節歌（音樂）

快樂的兒童節（詩）

兒童節日記（日記）

黃家方叔毅的故事（故事）

奇異晴雨表（小科學）

古靈鳥和小孩（寓言）

慈善的小姑娘（童話）

水滸節選等

零售	每冊一角
預定（郵費在內）	全年廿四冊二元四角 半年十二冊一元二角半

兒童節特價 四月一日至十日本誌全年預定特價八折詳見本館另告

上海商務印書館

168

東方雜誌

第三十卷第七號

憲法問題專號

業已出版・要目列下

我們需要何種憲法……孫科
憲法草案中應行研究之問題……張知本
國法上監察權的問題……高一涵
憲法與教育制度……何炳松
憲法之保障……李聖五
歐戰後國家行政權的消長……吳經熊
憲法中之立法院……周鯁生
蘇聯的新憲法……陶天養
西班牙的憲法審判權與行政權……胡愈之
日本憲法的政治……張明甫
美國憲法之組織……葉作舟
德國新憲法之特質及其特點……張國綱
歐戰後新憲法的背景……張夢元（?）
憲法上人民權利之規定……丘漢平
關於中國憲法問題的意見……吳頌皋
保障人民身體自由之手續……伍朝樞
東方畫報（影寫版）……五十九幅

東方論壇
禁運軍火案政治的開始……聖五
德國獨裁政潮……明養
美國金融風潮……國英
日本退出國聯……允綱
熱河失陷……作舟

婦女與家庭欄
女性的生活形態與思想……孟如
法國婦女的新生活……胡伯懇
日本婦女生活勢力……比克
蘇聯婦女生活的面面觀……克金
家庭與婦女的解放……陳碧多
初民社會的性別……黃華節
化學與婦女……公嘉

文藝欄
一個賭徒……若木
愛之一夜……沙汀
金型……陳以德
舞場……徘萬秋
瑞姑……隋樹森
新生兒……巴金

本號售價	本號篇幅加倍零售每冊三角預定概不加價
本誌定價（郵費在內）	全年廿四冊三元六角 半年十二冊一元九角
重版附告	本誌第二三四五號再版均已出書補購請速

商務印書館發行

182

天福男女全新結婚禮服出租

本公司為便利主顧不惜巨資特製全新結婚禮帽零件及新結婚禮服兒紗鮮艷美觀一律全新出租兼製高等西服式樣適身價廉物美●詳章函索即寄

天福洋服公司 電話四三四三八

地址 北四川路老靶子路西首一六一號洋房一路六路電車及一路公共汽車直達門口

中國國貨股份有限公司召集股東臨時會・通告

本公司定於四月十五日下午二時在圓明園路一號中華國貨產銷合作協會召集股東臨時會其議案如次（一）增加資本擴充範圍・（二）增加董監名額・（三）擬於純益金內另提股東購貨紅利・屆時務希各股東撥冗蒞會如因事不克親到請簽具委託書交由其他股東代表除函知外特此通告

中華民國念二年三月三十一日中國國貨公司董事會啓

地址 南京路北 福建路

老振昌染廠

國曆四月一日起大廉價一月

春季 門市部 大減價八折 奉送優待券

本廠・洗・染・漂・煉・整・染不退色・兼染穿舊皮統子・以上價廉色美請各界一試為荷

電話九〇三一六

紀念兒童節 請看

小朋友

第五四四期 兒童節增刊 ◆零售一角◆

內容簡說

有美麗的彩圖
有誠懇的談話
有有趣的故事
有諷刺的寓言
有和諧的詩歌
有淺顯的常識
有奇異的珍談
有兒童的創作

要目

當心跌下來（彩色畫）
日內瓦保障兒童宣言（特載）
兒童節（兒歌）
中華民國的兒童
日本的兒童節
英國的兒童節
美國的兒童節
珍談
大家受了騙（常識故事）
兒童節的禮物（自由畫）
愛國的猴子（小說）
好看的書（故事畫）
貓和雀（寓言）
從今年的兒童節起（演說台）
兒童節遊戲（新遊戲）
請你不要採（新詩）
爸爸拿來四張紙（表演歌曲）
四月四日（新詩）
一隻破花盆（長篇小說）
四個節日（小常識）
兒童創作（十一篇）
小朋友飛機號（懸賞題）
中蘇復交後我們對於蘇聯應有的認識
我國的兒童和兒童節

增刊十◆ 銅版七◆ 附插圖◆ 錄幅◆

預定・零售 一律廉售九折——四月一日起至十日止

預定	全年	五十二冊	二元半
	半年	二十六冊	一元三角
零售 每冊五分	郵費	國內香港澳門 每冊加二分	外國 每冊加五分

中華書局發行

（癸122）

時報讀者請看細

今日特別加送獎告

開獎近遠地地半十期近天月

本報今日凡剪（劵）附角票大洋六角●即將數局出版之（新聲畫報）（精神與醫記）各一部●並將書券四張之中十五日起即每日本報刊登兩月卅日期滿二十七角可換取四月四日七萬元及購書之折扣●（新聲畫報）定價二元●（時報二十週年紀念冊）●每一部●均附得獎券二個●計共四十個●附獎均有五十八個及十二個●除特獎二個●外●均照現金●給付中獎者●

注意 本局新出版之社會畫史一種●即日出售●即將本局特價●書●如附角票四角●十一冊●又有得獎之希望●計●外●買書只收大洋九角●合購二組●共大洋一元八角●幸勿錯過良機●

多頗額獎 讀者幸勿失之

附啓 本局此次發行獎券總數為三千二百號●特別獎●如一號得最一獎號照贈送二●此外特獎號碼遞近各號共十張●如加發券一張●得●購買者之希望實●

特別優待 凡剪本報●日內函購或照●遠近外埠●一律讀者均可●到●十天內來購者●

總購處 蘇州大同書局

高君湘律師受任上海市典當業同業公會及各會員典當常年法律顧問通告

事務所 南京路大陸商場五樓五〇八號 電話九四〇七〇號

吳震澤向王淵女士道歉啓事

敬啓者小兒良堯於前年在新聞報紙登報錯誤於王淵女士有妨碍名譽者特此登報道歉尚未盡善姑念小兒年幼無知王女士既予原諒…（小字）

聚興誠銀行更換電話號碼

即日起請打 九一零九四 九一零九五

轉接各部敬希各界注意 行址二馬路拋球場西

四明銀行

濟業銀公司

業務 一・業 辦理存款放款押匯等業務並備有保管箱各項貴重物件經營房地產兼辦營造住宅出租
二・儲蓄 另設儲蓄部辦理各項儲蓄存款
三・發行鈔票 經政府特許發行鈔票專設準備庫辦理兌換及準備金事宜

專營各種新企業之建設工商資金之接濟舊事業之擴充各業辦貨墊款抵押放款

上海總行 北京路八六號 電話一五五〇三 一五五〇七
上海南市分行 民國路薈灣路轉角 電話八一五〇八
南京分行 南京下關辦事處 下關
寧波分行 楊公井
漢口分行 江北岸三區鄱陽街

地址 江西路三九八號 電話一五五八八
其他國內重要各埠均有特約代理處

北四川路逢路南首

保和堂藥房 醫生診 黃致和 晨七時至十時 楊保岐 十時至十二時 張肯堂 十二時至三時 陳穎貞 三時至五時止 不收診金祗收號費二角

保和堂藥局 潮州望經歷藥材參茸膏丹丸散藥酒藥油照碼九折代客煎送照常服務

保和西餐社 晨餐每客三角半 五角 午餐六角 九角 晚餐六角九角一元二角半

保和酒家 粵菜茶點經濟時菜 名菜點心晨七時起至半夜二時止外賣送到不收小賬稚座全日招待隨意小酌

電話四二六三六

精褒素册

用作宣紙多層裱成精潔素冊以供書畫家揮及酒吾人喜慶紀念盛會時題名之用本局經多年之研究始能盡善盡美多層作宣不雜一次色之紙於以所以能潤如玉無殲硬板滯之病隨意揮毫不透色不走墨可稱獨步裝潢精美綢面各種均備面積大小不一價格分六元四元・三元・一元五角・一元・五種要者請臨選擇 上海南京有正書局

徐來 她是自從發見的演說家放音樂家黎錦暉的夫人、最近組織了一個清風歌舞社、也許會是清風徐來夜裏香的意思呀（現代圖）

麥琪伊文斯到滬

來高梅女演員

隱隱秘秘，靜靜悄悄，在大上海的都市之中，二十九日的早上，突然又有一顆好萊塢的紅星麥琪伊文斯Madye Joans，坐着雷沙魯日漢堡到美洲的環游世界的輪船，到上海來光顧一回，因爲這消息很神秘，所以她的經過上海，事前很少有人知道呢！

這位麥琪伊文斯小姐，最近是和米高梅訂着合同，她到了上海，那天她第一個離開了輪船，走到東方巴黎的都市之中，作了一度的巡禮。有幾個外國報館的記者去訪問她，據她的表示，說是一兩個月之後，她也許要再度到上海，和曼麗畢克馥范朋克同來。因爲范朋克夫婦，她們很歡喜上海的生活，如果事情是實現了，那麼齊巧是曼麗畢克馥的第二次到上海，而范朋克的第三次到上海了。

那天麥琪伊文斯，她自輪船之中，上岸而後，周遊了上海的全市，四周圍着不少的電影迷。棕色的頭髮，碧藍的眼睛，上海的人們，如果看過她和卻爾福雷合攝的Heart Break一片，不必介紹，已是認識她的面孔了；而且在fast life一片的裏面，她也曾出現過。據說她回到好萊塢以後，已簽定合同，將開始拍攝Hell Below, Loves of H. Bengal Lancer，和College Humor等新片，都是米高美的出品。

目前來滬之好萊塢女明星麥琪伊文斯

轉覺憐愛她

「算了我們都失敗了」

大哭 我殺了他

奈格那（十七）（阿猛演譯）

他沉思着，走近桌去理那血清，整個的身子，又浸在緊張的裏面。

「珊黛拉，請給我點火」。他俯首說。

「珊黛拉葬在悲哀的沉澱裏面，像沒有聽見。

「起來吧，珊黛拉，不要消失了你的勇氣」！他仍是俯首。

「珊黛拉仰起她的淚痕滿面的秦首來，挨到他的跟前：

「這又是我的過失了」！她哭着。

「笑話了」。他答。

「是的，是我的過失」！珊黛拉哭得更厲害了：「你知道那大王爲甚麼不多彌留一天而必要今日就死了麼？……是我殺了他的！我給他那A—15號的血清。那時你不肯給他，我便偷去給他了」！

「你爲甚麼要給他呢？」雷特諾大驚地問。

「我以爲這是救你的，不想反害了你了」！她倒襬上哀哭。

雷特諾在這給震雷劈了一下似的裏面，一切的熱望，都幻滅無餘，連腦袋都感到空虛，而眼見着這淚人兒的珊黛拉，又像什心房上給利刃戮了一下似地劇痛，俯下身去，絕望地說：「算了，我們都失敗了，像孤注一擲似地失敗了一！」

他摟着她那震盪着的嬌軀，勸她不要再哭。

雷特諾這麼的憐愛，給她奇怪起來。因爲這是第一回的遇着，便仰起頭來，嘤然地問：

「你不憎我麼」？

「我愛你咧」！他答，像抱小孩子似地把她擱在股上。

但是，雷特諾雖然是抱着她，仍未能忘情於血清的變化，雙眼儘管向桌上瞧，突的興奮地說：

「看！這A—29號已經澄清了」！

珊黛拉聽了，不禁轉悲爲喜，爲像因徒得到特赦，和他一樣興奮起來，美目盼兮，轉在A—92號的血清上去。

「賽馬艷史」係瑪琳凱麗主演今日新光映

墜馬受傷

瑪蓮黛瑞絲……

以美腿聞名於好萊塢的德國紅星瑪蓮黛瑞絲Narleue Dietrich者，摩洛哥「藍天使」「忠節難全」等名片，我們是領教過的，最近在參島摩尼加郊外騎馬，不幸從馬上跌下，當時驚懼旺呼，暈迷不醒，後經醫生療治方醒，據醫生說受傷尚輕，約一星期後即可全愈。（小康）（卻）

墜馬受傷之瑪蓮黛瑞絲

皇后病 急煞人

救國：祇得緩行

據探報：明星公司原定昨日在中央大戲院舉行「航空救國游藝大會」，又據報：當朝皇后（何皇之后，尚係一件懸案）胡蝶陛下下（皇稱陛下，后祇得稱陛下下），眼睛有病（是否身爲皇后，就此目中無人了？），鳳顏（龍顏對鳳顏，難怪明天午）不大美觀，于是「救國」之舉，祇得暫緩一行了。

（久想借「救國」之招牌，出虎口之兩「洋」，而一見「鳳」顏的區區臣民怎不急煞人也麼哥？）

或曰：皇后陛下下既是難以登台，其他衆星儘可先來一「救」。

聖嘆曰：「識時務者爲俊傑。皇后請假豈不掃興。要是仍然舉行，愛國同志自然將大呼皇天，叫冤不置。皇后固係救國之要員也。

明日午前十時半 The Woman Accused 光陸特映。

「小朋友」聽了好不失望過！

（文明天原著）（銀聖電加批）

小朋友看「小偵探」一

今早到新光

上個星期日，新光開映烏發出品「小偵探」時，有許多小朋友因爲遲到買不着票子，眼淚汪汪的退回去。新光因和影片公司商量。特地在今天（星期日）上午十點半鐘，再行放映一場。這是小朋友的一個好機會，千萬再不要錯過。

◎今天的電影◎

戲院	片名	時間
國泰	肉	三時 五時半 九時一刻
光陸	萬花獻媚	三時 五時半 七時一刻 九時一刻
南京	愛情記	三時 五時半 九時一刻
卡爾登	鐵骨運動 摩登美人	三時 五時半 九時一刻
新光	賽馬艷史	三時 五時半 九時一刻
蘭心	萬花獻媚	三時 五時 九時一刻
融光	美國禁酒史	二時半至十一時半循環開映
巴黎	蝴蝶夫人	三時 五時半 七時半 九時
北京	都會的早晨	三時 五時半 九時一刻
夏令配克	靈女天堂	三時 五時 七時 九時一刻
中央	荒野人記	三時 五時半 九時一刻
上海	兩種女性	三時 五時半 七時一刻 九時一刻
威利	靈女天堂	三時 五時半 七時 九時一刻
明星	四壯士	二時 四時 七時 九時一刻
光華	海枯石爛	三時 五時半 九時一刻
黃金	劉姥勝和	三時一刻 五時 九時一刻
新中央	西活地獄	三時 五時一刻 七時一刻 九時一刻
恩派亞	世界奇觀	三時 五時半 九時一刻

影子的印象

五光十色（江風俠）

◆朱麗娜 她第一次在「火山情血」中和觀衆相見，已經給予人們以很好的印象；從這片以後，她更注意於表演的技術。她美麗而又和善，她的體格是具有現代女性美的線條。她的生活是備具「摩登女性」所應有的一切條件，所以她在「都會的早晨」裏飾演一個有閑階級的小姐，不但能充分表演出她的所長，並且有很多使我們感到是意外的收穫。

朱麗娜

□喜歡扮俏的葉娟娟，尤其在廣東式的肉眼框裏發射的一刹那，一刹那，不過，她的俏是抓不住的。

我們的戰士

（春華生）

爲「都會的早晨」而作 ⑧

□王桂林代表一個忠厚老誠的勞工，在中國影界是「稀而成功的」；倘使他會抽暇去深入勞工隊中，體味和收吸一切，將來他的成就可不小。

□談瑛宜乎演麗琳甘許一路戲；她悲哀，比她喜悅是來得有味。

戲院	片名	時間
百老匯	獄中佳人	三時 五時一刻 七時一刻 九時一刻
九星	水落日出	三時 五時半 九時一刻
浙江	城市之夜	三時 五時一刻 七時一刻 九時一刻
卡德	人猿泰山	三時 五時 七時 九時
奥飛姆	前後集 玉蝴蝶	二時半 六時半 八時半
山西	城市之夜	二時 四時 七時 九時一刻
虹口	璇閨夢裏人	三時 五時 七時一刻 九時一刻
東南	琵琶春怨	二時 四時 七時 九時
萬國	三四集 啼笑因緣	三時 七時 九時
福安	德國將士 歌舞團	二時半 八時半
東海	狂流	二時 四時 七時 九時一刻
共和	如此英雄	三時 七時 九時
平安	四集 關東大俠	二時 四時 七時 九時一刻
天堂	航空大將 滑稽表演	二時 四時 七時 九時
西海	四郎探母	二時 四時 七時 九時一刻
中國	鐵地歷險記	三時 五時 七時 九時
榮金	頭二集 啼笑因緣	三時一刻 八時半
蓬萊	如此英雄	二時半 四時半 七點 九點
華德	珠光寶影	三時 五時一刻 七時一刻 九時一刻
明珠	特種舞	三時 七時半 九時一刻

天綸綢緞局爲推銷國貨特別大廉價

念五天

南京路畫錦里口

各貨眞實犧牲務求比較

愛用國貨此其時矣

貂蟬縐 最新出品 每尺一元六角

雪花錦 春裝最宜 每尺五角五分

雙縐 格子文雅 春裝衣料 每尺八角

袍料 闊縐一丈三尺 每件四元三角

蘭芳綢 時新出品 每尺一元五角

錦地縐 宜男春裝 衣料每尺六角

毛葛 條格男女咸宜 每尺五角五分

縐紗 原疋完全眞絲 每疋十四元半

兜安氏馳名藥膏

此膏效驗出衆所以購用者較多此膏價雖較貴韄益良多誠非價賤之約膏而無益於治療者所可同日語也凡患一切皮病瘡瘍濕疹疥癬痔瘡梅毒及蟲咬等搽以此膏萬無一失瘡瘍由血毒所致者更宜內服兜安氏補血清毒丸各藥房均有出售 上海四川路四九號兜安氏西藥公司

大前門

令人愛 令人羨

CD-778

首都老久章綢緞局

開幕紀念 同時廉價 三星期

三月卅一日起

▲總號上海三馬路西畫錦里口▼

▲分號南京建康路即黑廊街口▼

今日引翔鄉賽馬

今日賽馬准下午一點一刻起賽●搖彩套頭票每套售洋十五元請至靜安寺路七七〇號本會購取此佈

上海新餘泰五金號開幕廣告

本號開設愛多亞路三茅閣橋 專辦各國五金器具 經理華藝公司國產物品 花式新穎 價格低廉 茲擇於今日開幕 特誠犧牲 照本售現 如蒙惠臨參觀 極表歡迎 電話九一四九一

銀行 商店 工廠 機關 不可不備！

事業家 事務員 人人必備!!

中國徵信所編輯

『徵信』工商行名錄 已現出版

特色

一、資料最新鮮—校樣甫於二月間送交列名各行號核對更正時值大結束之後商家人員進退及營業進止均於此時決定故所得資料正確新鮮無可倫比

二、內容最豐富—登載行名較他種行名錄加多一倍以上本埠重要工商行號採納無遺

三、記載最詳盡—華人姓名一律中西文並列以免譯音之易於誤會通信及交際中得此尤多裨益

四、應用最便利—備有華文行名索引使不解英文者亦可應用自如此外如羅馬字音行名索引電報掛號索引等均為他種行名錄所未有而附錄一卷編列關於郵電印花火車輪船權度電車公共汽車輪渡等應用資料尤便考查

全書一厚册計七百七十面印刷精良裝璜美麗刊行逐月更正表使資料經常正確帶售最新中西文上海市地圖一幅與街道索引

「工欲善其事必先利其器」事業家欲求營業飛皇騰達 事務員欲求盡職勝任愉快 不可不備此書！

價目

「徵信」工商行名錄 每本銀六元

按月更正表 每年銀一元

最新上海市全圖附街道索引 每幅銀一元五角 同時買行名錄者每幅祇售銀一元

（郵費國內銀五角國外銀二元）

發售處 中國徵信所 上海香港路四號 電話一 八四七四 四四四一

冠眞美術照相

向藝術進攻 爲社會服務

一四照相 一元四張 美術照相 電光放大 團體長條 素所擅長

地址南京路浙江路口 電話九二七一〇

表妹被拐入妓院 賣淫

多謝表哥 從火坑救出

獨臥床上 鴇母否認有姘夫 難以抵賴

鎮江女子李萬金、十五歲、略具姿色、幼失怙恃、以是於六歲時由其姨母王秦氏扶養長大、在去年六月間、有同鄉人王阿二韋蘭根二人、將該女誘騙來滬、以一百餘元價賣於住居北海路六百另九號開設雉妓院之婦人王老四爲養女、每晚逼令該女在六馬路拉客

賣淫 稍一不遂、輒被痛打、女雖受怨、無法逃出火坑、近有其表兄名徐功銓者、曾開設理髮店於新閘路、得悉其表妹已被人拐賣於王處爲雉妓、遂竭力設法、偵悉原委、報告老閘捕房、飭派華探汪家駒按址前往

拘捕 時在昨晨三時許、當將王之姘夫張林寶一併拘獲、並將該女救出帶回、至九時許將王老四張林寶解送第一特院刑一庭、由刑庭長馮世德升座提審、捕房律師汝葆彝起而陳明當時情形一過、馮庭長遂向張林寶訊據供稱、三十八歲、與王老四係表姊妹、並無夫婦關係、余家住法租界、尚有妻孥、是日因家中有親戚前來、不克容身、故吾暫

留宿 該處、並未有命該女賣淫等語、又據王老四供稱、去年女之父親將其帶來、與吾父商妥、在余處使其賣淫、夜度資由其父取去、至於張則係吾表兄、當探來捕時、祇其一人臥於余之床上云云、又據李萬金投供、吾父母早已雙亡、去年六月間、在原籍被同鄉人王阿二韋蘭根拐騙來滬、價賣於王處、充當雉妓、每晚

接客 夜度資二三元不等、所得之錢、均歸王取去、張林寶確係其夫等語、又據徐功銓投稟一過、馮庭長遂當庭宣告判決、張林寶共同引誘未滿十六歲之女子與人姦淫、處有期徒刑六月、王老四共同引誘未滿十六歲之女子與人姦淫、處有期徒刑一年、裁判確定前羈押日數、均以二日抵徒刑一日、李萬金暫交濟良所收養、

郵局揀信生 貪小犯法

北四川路郵政總局揀信生本地人… 南京等處之信函上郵票、…變價化用、無從稽證、…竊取信函九通、各貼

(續前) …郵票、…當其揀看、前日上午十二時半、…而…是項函件、…以手控…內中是否有郵票附寄、俾可拆竊、但均無之、當將一信上四分郵票取下、投入信箱、…即通知郵務長、…虹口捕房、派探張…長到來、將其逮捕、帶入捕房收押、昨晨解送第一特區法院刑三庭、捕房律師…當將…之信函呈案、…當堂證明…上…被告…家收入、…求從輕…一年、

使兩孩平憤

刻圖書 乃竊奸之切口

專辦各奸犯科之拖…類似禽獸之人

社會上無容留餘地

在先施樂園大京班內爲跑龍套之王和尚、平日作奸犯科、無所不爲、迭經官廳嚴懲、仍怙惡不悛、近更變本加厲、專在各馬路引誘未成年之孩童、甘言蜜語、以代爲介紹職業爲由、誘至旅館、以強暴脅迫手段、將孩雞姦、收爲學徒、教以種種江湖切口、及犯罪之技能、使出外作盜竊之事、彼則坐收漁利、有鎮江小孩楊達玉（十七歲）、蘇州幼孩孫韻清（十六歲）、本爲清白子弟、經王施以上項手段、將二孩刻下圖書（即雞奸切口）、由第一特院訊押、各情已誌本報、昨晨由特一院師爲總巡捕房華探目耿德標馬謀祥將王拘獲、解刑庭長馮世德升座提訊、由二孩陳明被姦情形、詰之王和尚供詞狡展、一味抵賴、未由捕房律師汝保彝起稱、本案被告對於孫楊二孩此種行爲、使其將來永蒙莫大恥辱、即至子孫滿堂時、亦不能消滅此恥、故被告實與禽獸無異、社會所需要者爲人、此種禽類相似之人、實無留存社會之餘地、故請庭上依法嚴予處斷、使此種禽類永離社會、一面對於二孩亦可平其恥憤云云、而二孩亦請對王嚴懲、馮庭長乃當庭宣告判決、王和尚強暴猥褻二罪、每罪處徒刑三年、執行徒刑四年、裁判確定前羈押日數、以二日抵徒刑一日、楊達玉交其家屬領回、孫韻清由捕房送貧兒院教養、

三二年十一月十六日曾在漢口預立遺囑、有某外籍律師爲證、所有財產早交其妻管理、繼由俞律師起請、被告最初答辯、強請被告係屬英國人、堅令原告標向英國領事公署起訴、爲

反對理由 今忽又以遺囑來抗辯、該遺囑是否眞實、無從得知、萬難生效、況被告之夫生前預立遺囑、地點不在上海、而在漢口、殊爲可疑、繼由被告律師起立辯稱、當預立遺囑時、被告之夫尚在漢口任交通銀行行長、故在漢口訂立遺囑、待解職後、遂移居滬上、事實俱在、無可掩飾、立就遺囑後、曾將該書、向英當局註册、旋經英國最高法院發給證明書、故認被告之夫爲英人、原告律師即起請、欲知簽立遺囑之當時情形、非請庭上迅傳某

外籍律師 到庭質詢不可、並請求鈞院應向英國最高法院調查此事之眞相、最後法官考慮之下、諭本案且俟向英國最高法院查明後、再訊、

粵富商曾務初身後 姑嫂爭遺產

宋曾翠瓊欲得七萬四千元 遺囑人係外籍律師證明

侯先向英國最高法院調查

已故廣東富商曾務初、遺下財產甚鉅、其妻陳淑宜、現尚健在、住本埠億定盤路、曾有二妹、長妹名翠瓊、年五十二、適宋姓、現住北四川路底施高塔路四達里、次妹年幼、自曾務初於去年六月二日十二日故世後、因無子嗣、

所有遺產 均由曾妻陳淑宜執管、惟其姑翠瓊以依照現行民法第一千一百三十八條、宋曾氏亦有繼承之權、故除由曾陳氏承受遺產全部二分之一外、其除應由宋曾氏承受四分之一、復含務初遺產、現已調查明確者、達二十九萬九千元以上、乃宋曾氏迭向曾陳氏要求分析、均置不理、聲請法院調解、亦未到案、逼不得已、乃延俞承修律師據情具狀訴曾陳氏於第一特院、請求傳訊明確、判令分析務初遺產洋七萬四千元、歸原告承受、並令負担訴訟費用、法院准詞、業經票傳兩造

開庭數次 因管轄問題、起爭執、以致拖延至今、迄未審訊終結、茲悉此案於昨日上午十時又爲續審之期、當時原告未到、由俞承修律師代表到庭、被告亦未到、延劉元彬律師出庭辯護、首由被告律師起立辯稱、查被告之夫於一九

北四川路郵總局北 研究相命 眞老筆 擅觀氣色 電話四零三四九號

推受盤聲明

(small print illegible)

門首賞格條 圖騙

弄巧成拙 終于入獄

寓居塘山路日新里五八號甬人沈申提之六歲男孩寶興、前月十八下午三時半、在里口嬉戲、被人誘拐無蹤、沈祇斯一子、愛如掌珠、遂在門首貼一賞格字條云、如能將孩送回者、當予重酬等語、嗣有鎮江人李長慶獲此機會、至沈處爲稱、孩子實已有下落、在湖州南門外某姓家、特來通知、同往湖州、須向旅館、一切開支成爲貸負、李長慶謂小孩在陳姓家、須食頭五百、沈無錢、結果減爲一百五十元、沈須先見小孩一面後、當備洋領回、因李所說全屬空言、不能達到目的而返、三月十九李長慶又至沈處、竟甘將一百五十元交付、保險交回伊子、沈知其虛偽、或即係其所拐、當將李扭交華探沈斌奎、帶入匯山捕房、解送第一特院、而李長慶堅稱、有友湖州人名陳吉卿者所拐、又稱、陳已被該處公安局弋獲等語、昨該捕房律師…提起公訴、…日作…律師…證…人…被告…向被告…依刑法…條第二項…判決…押日數、以二日抵徒刑一日、

美巡艦來滬

美國巡洋艦好斯登號、於昨日下午一時許駛進吳淞口、旋即來滬、停泊楊樹浦附近浦江中、

請服山得爾彌地

五淋二濁腫痛危險不幸而患之實爲不可告人之隱病法國彌地藥廠有鑒於此爰採精粹之藥料製成山得爾彌地藥丸患淋濁者依法服之無論病症之久暫腫痛之輕重非但痛除腫退指日可期抑且濁止淋通永不復發但有類請諸君注意者即山得爾彌地每丸之上均印有MIDY爲記無此記者必係僞品

服法 初服每點鐘一丸至兩日後不急以後五天每天服四丸

全國各地中西藥房均有出售

上海江西路三六七號 華商新華行獨家經理

久咳易成癆

力肺瘵有保肺防癆之功效得社會公認痛嗽之特效藥患咳嗽者君一試便知 每瓶一元二角

上海父子大藥廠發行

麝香化血丹

此丹爲婦人胎前產後…每服八元

上海牛莊路三保春堂 郵費加一

辰州神醫胡天一

三法秘砂 希奇怪症 由京回申 親自應診

美容霜

滋潤芳香之嫩面劑

五洲大藥房 上海及各埠

杭州進香注意

上海王大有香燭號特設杭州分銷處

本號自運沉速檀棒虔造名香占燭兼售福建名香今爲便利赴杭香客起見特在杭州西湖湖濱旅館設立分銷處凡上海香客可在南市本號總店或英租界路二百十九號永安公司西首萬福記櫃香棧即本號分銷處領取貨品貴客可無須自行攜帶以資便利如蒙賜顧無不竭誠歡迎

南市小南門外復善堂街三十四號 英租界二馬路二百十九號

王大有香號 總分號同啓

她和小寶寶的面龐，同樣像三春桃李般的可愛，有人說：她比未做母親前還要白嫩；無疑的，她是受了無敵牌蝶霜的滋潤！

翼之

家庭工業社出品

百貨商店均有售

麗華公司 春季大減價 祗有四天

十大犧牲

(一) 什色絲素印度綢袄料 每件一元二角　什色絲素印度綢旗袍料 每件一元九角　閃色月霞錦旗袍料 每件二元半

(二) 廿尺織花眞毛葛 每尺六角五分　新到大花男服條子嗶嘰 每尺九角半　西裝春花呢 每尺一元二角

(三) 本牌大號花露水 一元五瓶　德國金頂牛髮水 每瓶一元半　本牌正線汗衫 每件九角

(四) 短汗袄五條一元　小方跟女絲襪 二雙一元半　長統男絲襪 三雙一元四角　汗背心四件一元

(五) 什色細軟毛巾 每打一元　意大利茄汁 五罐一元　兩磅半柯爾麥魚肝油 每瓶二元五角

(六) 西式沖毛小童衫袴 每套一元三角五分　新式袖口邊 每走六角　條子褟衫 每件一元

(七) 膠布軟硬領 四條一元　三B波士煙呢帽 每頂十五元　全毛髮帽 每頂六角半

(八) 雙層蒸煲 每只二元三角五分　磁器茶杯碟 四套九角五分　活動摺椅 每張一元

(九) 博士牌自來水筆 每枝三元一角半　錫牌鉛筆 每打二角　三角練習簿 每打二角　洋囡囡玩物 每只八角

(十) 女學生紋皮跑鞋 每雙二元七角半　男裝紋皮鞋 每雙四元九角半　中童紋皮鞋 每雙一元

贈送現金五千五百元

十週紀念特別大犧牲

(星期照常全日營業)

各貨自九折起至對折止

本行為慶祝十週紀念起見將自運歐美各國呢絨綢緞布疋以及另用什物不論零售躉賣一律大減價外並舉行現款贈送機會難逢幸勿錯過

歐美 各國呢絨 窗簾布紗 男女手套
各種 純毛嗶嘰 樟毯茶布 眞皮錢袋
春季 大衣花呢 床毯枕套 仿眞時花
花素 印度綢緞 毛巾浴衣 絲綢手帕
各色 五彩喬其 西裝襯衫 奶兜肚帶
十環 花絲雪紡 各種內衣 長統舞襪
法國 喬其絲絨 絨線衣服 結婚兜紗
英美 羊毛類斯 各國領帶 禮服用品
上等 花法國綢 背帶襪帶 小孩衣帽
新翻 華而泰紗 軟硬套領 應有盡有
印花 月光蔴紗 花素男襪 花色繁多
俄國 各色花標 各色鈕扣 歡迎參觀

贈送現金辦法

凡購物滿洋五元者當場摸券一張多則推類獎金自五角起有一元二元三元五元十元念五元五十元以及一百元為止門門有獎金券勿落空

霞飛路八五五〇號國泰影戲院東首百靈洋行啓

極秘密之共產黨文件

白布四十三段 書十六萬字

經用藥水化驗後字跡盡顯（紅軍軍長之妹住所中抄出）

共黨紅軍十四軍軍長陳廣及其妹淑英、自經公共租界警務處拘獲後、業經移送市公安局訊究、當時並在陳妹所住之梅白格路二九〇號煙紙店樓上、

◇抄出大宗布疋◇、則布上均無字跡、各情已誌昨報、茲悉陳被捕時、在其室中查獲白底柳條布與白紙甚多、又檢得一手帕施以化驗、即發見華文所書在國民黨軍隊中作共產宣傳之原則、於是乃取白底柳條布數段、施以同樣之化驗、而無一不有字跡、其中所載、皆屬共產黨之傳單布告書籍、機關槍之射擊法

◇天空擲炸彈法◇計布四十三段、闊約念七寸、共長四十三丈、今估計每丈有三千七百五十字、則四十三丈共有十六萬一千二百五十字有奇、每段之端、書有內容之標類、除擲於上海紀念節與一二八淞滬戰事之傳單數種外、餘在湘鄂皖贛閩豫諸省活動之紀事、此外尚搜獲赤旗週刊三十八份、其最早之一期、為一九三一年十二月出版、最近之一期、為本年三月八日出版、聞布疋所載、包括全國總工會

◇近兩年之工作◇之實錄、又在室中查見白紙與淺黃紙甚夥、及空白之練習簿多冊其中想當有字跡也

日駐滬第三艦隊 定期舉行戰術操演

米內令所屬集中上海 本月十日在長江口外

日駐華第三艦隊司令米內、昨據緊急通令駐滬[illegible]地所屬軍艦、着即開駛來滬、參加本月初十之各項戰術會操、操演程序、第一日共分二隊、一隊主攻、一隊主防、其進攻之一隊、由陸戰隊司令左近司為指揮、第三艦隊司令米內或參謀長鮫島、則指揮防守之一隊、第二日操演混合進攻戰術、第三日則演習滅火、救生、追擊、退卻等各項動作、預計參加操演之軍艦為八艘至十二艘、士兵一千三百餘人、據日方消息、米內是日亦不參加指揮、將乘出雲旗艦、在旁參觀演習云

小學教員銀行職員…… 破獲共黨機關

（靜安寺路拘獲）

連日市公安局在閘北拘獲共黨多名、除分別收押外、昨又經偵緝員查悉靜安寺路哈同路慈厚里四百零二號匿有共產黨多人、當於昨晨一時十分、由偵緝員等會同靜安寺巡捕房探捕前往目的地、當場拘獲小學教員孫清濤、銀行職員任康婦人任孫氏、又供出靜安寺路永康里二十一號內之秘密機關、由原班警務人員前往、結果又拘獲仲柱揚、仲富山兩人、並搜出反動書冊等物、

移送市公安局後 廖承志保釋

不知共產主義為何物

廖仲愷烈士之公子承志、因被指有共黨嫌疑、於上月二十八日經老閘捕房逮捕、解送高等第二分院兩度審訊、前日連同證物移送市公安局、當經廖母何香凝女士及中委柳亞子氏、於前日午夜保釋、茲將詳情分誌如下、

前晚保釋 廖承志昨經高二分院裁決移送市公安局、當於前日傍晚、由市公安局呂督察員帶回公安局羈押、廖母何香凝女士、近因念子情切、臥病在床、當晚得悉其子業已移解市公安局、乃掙扎起身、扶持下樓、偕同中委柳亞子與凱聲律師、前往市公安局、旋經市公安局允予保釋、當由柳亞子何香凝兩氏具保、至深夜十一時許、一切手續均已完備、廖承志乃得開釋、隨同其母返寓休息、

何香凝談 何香凝氏今晨語記者、自小兒承志被捕以來、軍政當局顧念先夫廖仲愷之情誼、奔走營救、得以保釋、本人當然表示感謝、惟先夫廖仲愷素抱博愛之精神、本人深望軍政當局顧念廖先生昔日之情誼、以拯救廖先生後裔之精神、拯救全國之政治犯、俾得能共赴國難、挽救中國於危亡之際、則幸甚矣、

廖承志談 何氏旋介紹其子廖承志君與記者相見、廖君為述被捕之經過云、余自德返國、僅一月有餘上月二十八日奉母命、前往山西路五福弄九號、擬晤茶商歐陽純訂購茶葉、運往東北慰勞前線將士、詎甫入門、歐陽未在、即被市公安局之督察員加以逮捕、看押於老閘捕房、直至昨日始行移解市公安局、當晚經柳亞子先生及家母保釋、始得恢復自由、至於本人則始終不知共產主義為何物、更無政治上之派別、

依法審判 據市府負責發言人談、關於廖承志案、因廖母何香凝女士念子情切、臥病在床、故允予交保、隨傳隨到、前日業由柳何兩氏負責保釋、至於此案、廖承志仍僅有嫌疑、做仍將移送負責機關、依法進行審判、以明眞相、

青年男女 蘇州著匪

牛平未嘗犯法

蘇松太土匪指揮稽查長余霖、昨日經過蘇河路、見一皖籍中年男子、與一江北年輕少婦並肩而行、余稽查以該男子係名許三老頭子、乃屬著匪、曾於上年八月十三四日在蘇州境內犯有擄人勒贖及持械搶劫等案、共同黨業有三名在蘇破捕、前許亦早經剿匪指揮官密令通緝有案、遂報告附近七百八十七號華捕、將該男婦一併拘入匯司捕房、由捕頭詰問之下、該男子否認名許三老頭子、謂實姓楊、名寶華、少婦自稱為楊陳氏、係寶華之妻、彼夫婦甫於半月之前由鎮江來滬、稅居閘封路四百五十七號、現正圖謀職業、素不為匪、但余稽查則堅稱男性確係著匪許某、而婦既屬匪妻、自係同犯、並將所帶指揮官給予之密令呈驗、捕頭遂飭將該男女分別收押、昨晨解送第一特區地方法院、由錢文璣推事提審、捕房律師王耀堂陳明前情、以該稽查如欲要求移提、應請飭令提出相當證據、並須指揮部有正式移提公函、始可准其移提、錢推事即以此兩點諭知余霖、着速照辦、一面仍將該兩男婦分別羈押、改期再訊

婦女捐助抗日士兵

不吃藥 大病愈 感謝五台山和尚

冠生園 小茶餅乾 每份小洋一角 今日起買二送一

上海洋服公司 特聘專門技師精心設計定價克廉

馮氏斷癮 救苦金丹

小說 北平小姐 (一六)

（李薰風撰）

第三回 宛轉深心歌場計絕色 纏綿背話病榻敘離踪

那王光藝倒是抱着一肚皮血心熱腸來的，見鄭大珍並不是完全無情，他也轉回來話風。說道：「其實，密斯鄭，密斯忒錢並不是不懂面子，不過他的人粗魯一些罷了。像我們兩人，一天到晚鬧鬨，過去誰不恨誰，也就完了。」鄭大珍的頭是低着，可是她的柔腸百轉，眞比自己吐了血還難過。她的頭再一抬，那眼睛就水汪汪的，亞似鑲上兩粒金鋼石。說道：「密斯忒王，謝謝你來報信，我進去換件衣服，就到福仁醫院去了。」王光藝見她肯到福仁醫院，他也從一喜。說道：「密斯鄭，你換上衣服就去，那是很好，密斯忒錢見着你，還不知如何歡喜，我先報告他一個喜信。」說完剛要走，那鄭大珍忽然一抬手，請他站住別動。說道：「你請先別走，聽我來說。」王光藝的身軀一轉，問道：「密斯鄭，你有甚麼話帶給老錢麼？」鄭大珍怔怔怔怔的，掙了半天，才笑出來一聲道：「密斯忒王，你大老遠的跑來，實在多受累，一杯茶也沒有吃。下次來，再請你進來坐罷。」王光藝聽了這話，倒也好生可笑，心說，你既是如此客氣，方才痛痛快快，出來相見多們好。自己等了有半點鐘，這時候客氣又來了。於是笑道：「密斯鄭，請你快快去好了，我下次再來拜訪。」說罷，又點了點頭，把一頂呢帽扣在頭上，揚長的走去了。鄭大珍站在門前，默默的沉思一刻，遙聽氣笛一響，鄭友蘭坐着他的小汽車，駛回家來，鄭大珍叫聲爸爸。迎上前去。說道：「爸爸回來了。」那鄭友蘭見女兒一人癡立門外，也甚奇怪，跳下汽車道：「大珍，你在這裏看甚麼？沒有上學麼？」鄭大珍笑道：「我今天早起不大舒服，所以一天沒有上學，我打電話告了假。」說畢，偶然一低頭，看見爸爸的汽車，又看看自己的一件老藍布旗袍，家裏隨便穿的衣服，出去若不更換，也還乾淨撲素。便又笑道：「爸爸，我想出去，到福仁醫院，看一個朋友，坐你的汽車去罷。」鄭友蘭不知她的心事，以為她要坐着汽車出風頭。說道：「你去要跟車的車夫開車，早點回來，我還要晚上出去。」鄭大珍應了兩聲，鄭友蘭提着他的滿兜淋進門去了。鄭大珍就是這樣家常隨便的衣服，連外衣沒有穿，坐上汽車，令車夫開到福仁醫院來。到福仁醫院時，汽車跑的快，王光藝還未走到。鄭大珍跳下車，到門房一打聽，錢鐵漢住的是樓上八號病房，聽差帶她掛號，走到樓上來。

先施公司

春季大減價祗有四天

綢緞部：新到紗縐羅綢 再打八五折 每尺二元五角半 婀娜悅目輕若蟬衣以製衣裳則窈窕娜婀飄飄欲仙

疋頭部：春花呢 每尺三角八分至六角二分　印花府綢 每尺二角

電器部：愛開無線電收音機　八座燈 每套二百卅五元

罐頭部：一磅美國咸牛肉 每聽四角半　二磅半蜜餞雪梨 每三聽一元

南茶部：香港奶油蛋捲 每聽九角半　福建肉鬆 每四聽一元

衣邊部：繡花纖布縫衣針 每包二角半　六偶白線織花邊 每走八角半

新裝部：繡花綢短袴 每條六元半　長馬甲 每件八元半　繡花綢寸旗袍

五金部：鐵盒打氣爐 每只三元七角半　31 白捲邊面盆 每只五角

皮箱部：12 頭號血皮箱 每只二元半　22 德國鎖旅行血皮硬蓋箱 每只七元半

音樂部：德國凡啞令 每套廿四元　瑞士手提唱機 每架三十二元

洋什部：巴黎斐治頭臘 每瓶九角半　席法蔴布運鉛襯衫 每件一元八角半

先施一元商店（法大馬路新橋街東）

五角貨：中央芝蘭皂 半打五角　婦女短花襪 每雙五角

一元貨：男裝眞絲襪 每雙一元　本牌大號玫瑰瓶牙粉 三瓶一元

永安公司

春季大減價祗有四天

伙食部：本牌真好肥皂 每打念七塊　南陽新出品超等肥皂 每元念二塊　波羅蛋 每元六聽（只有今天）

文房部：英國箭牌自來水筆 每枝七角半　康克令牌信紙 每六本一元

綢緞部：彩條縐 每尺八角八分　雙縐 各色　白鶴縐 每尺一元七角半

照相部：1933年新色反光快鏡 每只念九元　120號哈夫八張軟片（存貨無多欲購請速）每卷七角四分

玻璃部：捷克斯拉夫和合瓜子盅 每合八角　平光德國熱水杯 每打一元六角半

磁器部：紅色金邊德國八寸大菜盆子 每只四角半　德國電光上等杯碟 每打九元半

南貨部：北平五彩皮蛋 每元四十一只　一磅半裝香港浸油曹白咸魚 每聽一元 買一送一

鮮花部：白鳳晒衣 每盆六元四角　觀音乘荷 每盆一元二角　定製花籃花球花圈 八折

襪子部：全蠶絲巾統女襪 每二雙一元二角　長統男絲光線襪 每五雙九角半

疋頭部：名廠頭號幼紡全線 國貨府綢 每尺五角

國貨新絲花綾 每尺三角

毛巾部：國貨上等條子什色絲巾 每四條九角　國貨上等軟毛巾 每打六角　英國什色沖絲巾 每半打元

京廣部：各種褲腳花邊 每條四角　羊毛光冷球 每團四角半

所登價目恐排印有錯以本公司標價為準

◇…被控强姦

局長瘋了以後 死了

法院未能置而不問

娘兒倆嗚嗚咽咽哭了

法庭上做出種種怪狀

大翻舊帳

佛門弟子「反咬一口」

法官又氣又好笑

杭州訊、前兩湖特稅局局長郭成九、爲已故屬員周桂芳之妻周衛氏、控强姦伊女周卓英、並控郭成九之姑母景郭氏及郭子家楨、以幫助强姦、妨害家庭罪、自第三次開偵查庭之日、郭成九突然逝世、經法院驗殮後、以景郭氏及郭家楨被控

幫助强姦 妨害家庭

罪、未能置而不問、乃於昨(一)日下午三時、由檢官韋希芬、續行開庭偵查、首訊周衛氏、周供述如前、問官語以成九已死、其神經病屬實、你應該知道、周衛氏途痛哭流淚、跪法庭上、極口呼寃、次傳周卓英、供被强姦是實、亦復口呼被害

嚶嚶啜泣

周衛氏又復長跪不起、須法官允爲申寃、由吏飭起、次傳景郭氏訊問、景氏供、周衛氏之母、爲我母佛門閨徒、故爾認識、歷來我家幫助周衛氏家、已不知多少次、今天不料被她們反咬一口、也叫

天在頭上

以是卓英衛氏景氏、竟在庭上互相爭論大翻前帳、法官莞爾而笑、經十分鐘之久、始經喝止、次傳郭子家楨、供述如前、官乃諭令周衛氏母女外出、候再傳訊、景郭氏交保金一千元保、郭家楨交現金四千元担保、外出候再傳訊、

上海愛多亞路廣西路口

床大王 順興公司

牌子最老 出品頂好

旅行綿皮床二元九角四分
輕便帆布床三元八角二分
馬紗鋼皮床三元二角
元頭綠鐵床五元五角五分
新式帶彈床七元九角五分
雙層鋼皮床九元二角
銅管元頭床十一元五角
雲花銅檔床念二元九角五分
燈斯牌鋼床念二元一角八分半
元頭銅床念九元八角
寸六全銅床三十四元四角
(不銹色銅床四十八元起)

花色繁多 不盡細載

▲銅床鐵床大減價

▼四月十九日截止……惠顧從速▲

復業一週紀念 大廉價一個月

新中國書局

敬啓者敝局鑒於兒童用書等之缺乏爰於前年夏季集資創立聘請教育專家從事編輯並設局址於上海閘北不意遭一二八之變所有資產盡付一炬言之痛心迨國事告終敝局同人不顧飢寒毅然決心再謀文化事業起而奮鬥幸蒙各界扶助計自復業以來將一載業務日興竊規今復良足欣慰但國事未已毒僞猶在危亡之祕惟一發奮勉方足挽救敝局值此復業一週之際尤值全國慶祝兒童節之際特舉行大廉價一個月以資紀念并鼓勵全國兒童努力向學

我們來鼓勵。
大家努力讀書！
我們更要鼓勵。
兒童努力讀書！
努力讀書的兒童。
是好子弟！是好國民！

門市部
本版 兒童用書 七五折 文藝創作 八折
外版書 預定及零購雜誌 九折 照實價 九折

批發北 同行現批照原定各書 折扣 再打九折

特約經售處 在廉價期內解款者 每千元 升一百元

記帳同行 在廉價期內解款者 每百元 升八元

低年級兒童補充讀物 已出五十冊 每冊七分

中年級兒童補充讀物 已出四十冊 每冊八分

高年級兒童補充讀物 已出七十冊 每冊自一角至四角不等

新中國教育叢書 本叢書均爲教育上最新最切用之學說與辦法爲教師不可不備之參考書現已出四種每種自二角至四角半不等

新中國文藝叢書 本叢書均爲國內名人創作合纂精粹行文流暢實爲不可多得之作品現已出十九種每種自八角至四角半不等

總發行所 上海四馬路九十五號 電話 九四二二一

總辦事處 上海愛而近路均益里 電話 四〇三六二

◆正所謂◆

老虎頭上拍蒼蠅

無獨有偶 兩個倒霉的警察

岳母主意 獲逃妻

昨日下午六時十分、閘北四區公安局蘆子灣分駐所崗警朱尙勳押解下水根奸拐伊妻周氏、當即連同周氏之母親左一氏併帶所、略訊一過、隨即申送四區、朱尙勳稱、三十三歲、寧波人、在無錫縣公安局當警士、初次來上海、前因家中有事、回籍還鄉、假期滿後即到無錫、我同周氏已不見了、後來聽說是到上海來的、所以趕到上海、今天在西子灣被我看見、……[illegible]……以下永根似有奸拐嫌疑、故判令併送公安局訊辦、

三區 三所楊思橋派出所警士劉興榮、曾於去年六月娶袁沈氏之女徐袁氏(十六歲)爲妻、同居數月、惟劉係警士、並無財產、袁沈氏遂又懊悔、乃將其女引誘與余文武姘識、於日前三人共逃至閘北恒豐路長樂里卅三號匿居、劉失妻後、亂告偵訪、探悉同案之人調查地址確實、報告警區、於昨日前往一併拏獲、鳴警帶入四區二所、呈解公安局、昨日移解地方法院訊辦、

貪嘴先死

魚子毒發 腹痛如絞

滬西斜徐路口華法交界處之荒地上、有草棚二三百間、居住江北人三百餘名、其中有江北郭榮華王光新徐松生等三人、昨日下午三時許、在垃圾桶邊拾得大宗河豚魚子、攜回煮食、郭吃最多、至傍晚中毒身死、王則繞床亂滾、腹痛不堪、生命亦危、徐因少食、經家人設法使魚子吐出、生命可保無礙、麗園路公安局以案關人命、特派巡官前往調查、

水陸火燒

先船後屋 老幼失踪

莫干山路河邊 信大工房損失大

滬西莫干山路蘇州河邊有江北小船百餘艘、其中有數十隻、因船底已壞、不能入水、均毗連停於沙灘邊、住於船中之江北人均爲小販及車夫等、昨日下午一時許、有一船中午炊不愼、突然起火、頓時延燒、不可收拾、所有停於灘邊之江北船、均被殃及、岸上之江北草棚數十間、亦被焚燬、該江北草棚後鄰信大紗廠工房、亦被燒去一部份、計九間、損失約在六七千元、後救火會聞警、即驅車前往施救、至四時半方完全救熄、聞江北棚中有一老人及一女孩失踪、或已葬身於火窟中矣、

閘北海昌路 今晨大火

安徽人高介爵、在閘北海昌路二五一號及二五三號兩開間、開設三義興炒麵酒店、今晨一點十五分鐘許、不知如何、突然起火、延燒左右房屋二四九·二五五·二五七·二五九號四幢、救火會聞警、機車駛至、竭力灌救、撲滅火焰、連高居共燬房屋六幢、因高外出、四區公安局乃將其司帳員帶區、訊起火原因、惟樓上爲高妻所居、自火起卒滅、未見高妻及高之七歲子踪跡、多料母子兩人恐已葬身火窟、

華商電氣公司 拘捕之共黨解法院

吳雙福供係工潮時加入 偷到鑰匙曾圖陷害常務委員

市公安局督察處查得華商電氣公司有共黨潛伏、當即前去會同秦家榮吳雙福王慶圻開車匠阿德等四名、解送第三科研訊、秦家榮供、無錫人、住滬軍營寺德里十八號、並未加入共黨、惟罷工時到一百十號會與家中開會、遇見一個出席之人、形狀殊屬可疑、至於被捕共黨攀我、則不得而知、吳雙福供、安徽人、住安樂里卅四號、我加入共黨是第一次工潮時加入、有自稱〇〇報記者陳姓介紹認識、陳姓是罷工消息登報而相遇、而罷工之始是在六十五號會與家內開會、是市廿九號會與遇去、後來偷到鑰匙後、寄在十八號會與家中、十八號鑰匙將鑰匙拋在常務委員吳義大家陷害、故而我們鄉下黃浦江中去了、王慶沂供、上海人、住黨家巷一三六號、入共黨是陳性介紹、鑰匙是胡雙福交一百十號九十三號七號黨員等擲在黃浦中、而罷工事是頃介紹入陳姓等陳任書記、我因罷工時不到、而罷工後未入黨、……[illegible]……除仍由督察處查緝兇犯外、該犯等已於昨日移解地方法院訊究、

科學的·大便秘結新藥

大便常秘結、原因爲不一、惟飲食不潔、毒素亦多、每致全身不健、然習慣於常服瀉藥、●如有便秘遺傳性、及坐業少行動、或曾有過繼而使秘者、最宜、此藥係與緩和安靜之劑、有機化合、故服之、亦仍效、不(有以服試驗法可證)不害胃、無

通乃分

性極和平、上晚服之、次日可下極自然之軟便、膩滯、此片消化功力之後、無與比倫、

育道片

且能疏通大便、●如因血虧、及腸、宜服補血解毒神經衰弱而便秘、宜服補血解毒如因消化不良、便秘、宜服消化劑、且能通順大便

利服爾

(血虧者宜服)、脂肪過多、肥胖人老年最甚、如仍(通乃分)、(消化劑)、可服脫脂劑、凡肥胖人老年宜、(血虧者宜服)、因腸易硬化、脈管硬變、則易罹中風)價比外貨均試驗法 兩種均經

上海南京路 福康西藥店製 代售處、本埠北市四馬路華泰大藥房、杭州三元坊永安新新兩公司、五洲大藥房、南京路永安大藥房、無錫北門外大街人華大藥房等、餘不及備載、因貨品均化學工業社、……各處大藥房均有代售處、上海南京路中段均有

遠東鋸木廠武劇一幕

工人向稽查尋事 刀棍齊起

六人流血 主犯拿獲

昨晨在閘門晤許時家力

滬西周家橋遠東鋸木廠工人、每人均有由廠發給之工摺一個、每日到廠作工、須憑摺方得入廠、內有工人李四亭、係與馬姓合立一摺、向來輪流入廠平均作工、不料日來李竟獨持該摺作工、昨早馬向其索摺、俾可作工、李不肯交、

兩人遂發生爭吵

馬即將李扭往廠中請求解决、當由該廠稽查蘇福五出而排解、詎李遂恨蘇、上午十一時許、李竟邀同大批工人、蜂湧前來、一言不合、衝突開始、有持利刃者、有持鐵棍者、將蘇等及工人猛力毆打、刀棍齊下、迨六區周家橋分駐所聞警、由魏巡官率警趕往、兇手已逃逸、祇拘獲工人李四亭·李德元·俞伯元·馬元亮等四名、即行拘解六區候訊、事後查悉

傷人計有六名

(一)稽查蘇福五、安徽人、被利刃由臀部肛門戳入、傷痕甚深、頭部亦有刀傷、血流如注、性命危險、(二)馬仁福、安徽人、頭肚兩處均受刀傷甚深、奄奄一息、恐性命在頃刻間、(三)沙從貫、山東人、頭部膀腿、均受刀傷、勢亦甚重、(四)蘇占和、安徽人、胸背兩處、受有棍傷、(五)蘇鳳鳴、安徽人、(六)巳正奉、安徽人、亦均受刀棍傷、以上六名、當由六區雇車送往海格路紅十字會醫院救治、由警拾獲利刃一柄、鐵棍三根、一併送存六區、

荒誕不經

賣傘者言 明年米價 賤至四元一角

無錫訊、三年前、有口操北音之男子、三五成羣、手持陽傘在本邑東北鄉各村鎭兜售、其價較市上略貴、但言明欠帳至翌年再來收取、當時並向鄉民聲稱、明年(卽二十年)米價、須漲至每担二十元左右、當時聽者亦疑信參半、惟以傘價可欠至明年、故多樂爲購用、乃至翌年、米價果漲至每石十八九元、於是一般鄉民、對此放陽傘者、皆目爲神明、近旬日來、有此項北方人、在東北各鄉兜售陽傘、據稱明年(廿二年)米價、將大跌特賤、每石祇售四元左右、謂予不信、則所放傘帳、不再收取云云、鄉民以其前言既驗、故多信任、購買陽傘者、頗不乏人、但其言之驗否、須視明年之米價耳、

外國鬼

南非洲通訊、此間最近發生一殘酷婦人、遇其已故之祖母靈、竟發狂感、奇事、緣有婦人名蘇非亞者、現年四十九歲、自去年七月間卽患癱症、諸醫皆告束手、同時又患心臟病、故終日須仰臥、不能移動、卽手足亦難動作、其夫無法、遂於去年十二月三十日將其婦由醫院中遷回家中、並爲其定作一輪椅以代步、……十二時三十分時、蘇非亞忽見其已死十五年之祖母立於床側、並對蘇曰、「今日爲星期三日、汝之災難已滿、從此可行動自由矣、」蘇非亞乃大驗而號、而幽靈亦失踪、蘇之子乃大呼其父入內、彼認此爲怪夢、不足深信、並令其妻靜臥、不可移動、其後蘇夫即出外辦公、無何、蘇忽心中萌思起立、乃喚其女將鞋襪取出、蘇穿著後、竟能起立行動如常、病竟霍然全愈、其幼女見其母竟能起立行動、驚駭欲絕、而其夫返家時、見其妻親自開門亦驚……

摩登男女遊惠山 大煞風景

兩雄爭雌大鬧頭公祠 洨浜花日慶口呆

無錫訊、現當春季、錫邑山水、名聞各地、是以近日惠山道上、遊人如織、昨日天氣晴和、惠山之麓、遊客尤衆、時在下午二時左右、山麓公園畔、有摩登男女兩人攜手而行、狀殊親暱、男子年可三十許、女子年僅二十左右、一對情侶得之際、突有人入、鄰與娘子人入、跟踪而青年男女、正在偎傍情話、大膽非禮者、勞助威、警將少女、亦非弱一團、其時觀者如堵、旋經警仲裁上前勸解、該中年婦遺將少年男子一把拉住、詢問而去、觀衆相率追隨、少女目瞪口呆、悵悵而返、據觀者云、少年名陳少之、係某衣莊小開、中年婦係其髮妻、少女係著名之社交花、演此怪劇、未免大煞風景云、

黃浦不幸 美艦撞毀法艦

駐滬浦江內之法國淺水砲艦……amis Garnier號、昨日奉令調往他去、於午後二時起椗出口、迨駛抵滬東瑞鎔鐵廠外浦中、適美國第二二七號驅逐艦進口、抵在該處拋錨掉頭、雙方不及避讓、致美艦艦首逕向法艦右舷中部猛烈撞去、轟然一聲、頓將法艦撞一高五六尺闊七八尺之大洞、艦夾與二層夾全毀、艦夾旁之扶梯口、及二層夾上之小艇一隻風筒一個、均被撞碎、因美艦首上突卜凹、故法艦受創之區、高出水面五六尺、若損於下部、則浦水湧入、必將沉沒矣、失事發生後卽臨時停止出口、駛回浦東陸家嘴東首泰同煤棧浦邊暫泊、候人塡修理、

前開封硝廠長 岳平叔定罪

徒刑六月

前河南鞏縣兵工廠中校廠長岳平叔與會計吳味青、孫周康、孫前順(?)公司經理林達天等、前因舞弊、將硝五十噸寄存上海銀行堆棧內、被財政部鹽務稽核所股長向財政部告發、經財部轉呈軍事委員會、飭令軍政部將岳等扣留、移送上海第二特院由檢察官偵查結果、認岳等確有犯罪行爲、依法向同級法院提起公訴、業經迭次開庭、宣告辯論終結、前日判決、岳平叔對於主管之事務直接圖利、處有期徒刑六月、併科罰金一千元、吳味青對於主管事務直接圖利、處有期徒刑二月、併科罰金四百元、罰金如易科監禁、均以三元折算一日、裁判確定前覊押日數、以二日抵徒刑一日、孫同康林達天無罪、

三孩屍 相距不遠

漂流河面

昨日下午三時許、蘇州河內福建路橋與浙江路橋間之河面、同時發現孩屍三具、最大者約一歲餘、次者似未滿歲、最小一具產生未久、三屍乘潮漂流、相距不遠、當經海關水巡捕房華捕瞥見、分別將屍撈送南市救牛局收殮、查該三孩尸大約同患疫癘而死亡、家屬乃將其拋於河中者、

子彈一包 牟利捉去

蕪湖人楊永生、卅八歲、向做苦工、現住黑櫺頭三善里一號、昨日上午八時磷花十六舖、向某水果行兜售、

花會大筒 各判

通州人李福泉、近在法租界愛多亞路四〇一號弄內三號私設花會大筒、經由張連元等派探偵知、前日捜捕、當將李福泉三人及賭客王[illegible]等十一人拘獲、解送法院、經法官判決第二特院刑二庭、被告等人各交現金二元保出、候均投押、昨日判決第二特院刑二庭、被告等供認私賭花會不諱、應即判決、李福泉處徒刑二月、併科罰金一千元、張連元處與毛各處徒刑一月、罰金四百元、右被告等罰金如易科監禁、以三元折算一日、抵徒刑一日、又裁判確定前覊押日數、以二日抵徒刑一日、均金二元、其餘賭具等物沒收、

挽留楊校長

陸軍大學校長楊杰、自暑假後辭職、該校學員、自接受後、即向楊校長表示挽留、甚爲懇切、年前以來、成績斐然、因開得有心挽日、堅欲辭職、該校學員乃一致議決、電挽留、

外煤進口稅 決定加增

◎南京一日電、實業部礦業司長黃金濤談、實財兩部對徵收外煤進口稅辦法、已會商決定、外煤進口稅、每噸加徵海關銀一兩、

劉丁一發明 根除雀斑特效藥

美國醫學博士

已在本女中實驗成績十足·現在南京路大陸商場四三七·電話九四五五八·訂立保單·限期包取·不靈不取·

淋濁腫痛急慢新老五淋白濁速服

梅濁泡星

電氣、滿路雞音花樣、見該股附近垃圾箱內有報紙一大包、打開一看、只有步槍子彈共計一百十一粒、當檢拾帶回、親自二區二所當警報告、以甚形跡可疑、加以誘問、據供是在……子彈一包、盛一併帶所、據供拾得中拾來、今欲帶回、特准警取……

勒吐精老牌代乳粉

育嬰珍品 無異母乳

樣品券

寄上郵票二十分請寄勒吐精代乳粉樣品一罐及育嬰指南一册此致

上海郵政信箱七〇五號 英瑞煉乳公司

姓名

住址

炸秦皇島

◎北平一日電、一日晨、敵機三架、由海陽鎮飛至秦皇島、向下投彈、我電信機關、因之發生障礙、敵軍艦四艘、一日晨七時、由卸糧口開入秦皇島、北寧路客車機車、一日晨、陸續開出、一日申刻後、秦皇島電話阻礙、詳情不知、

◎北平一日電、海陽鎮敵機投彈炸秦皇島、交通滯、

◎北平一日電、北寧車、二日仍開秦皇島、票僅限三等、

美游團幾遇險

北平一日電、路訊、美四批游歷團、一日晨四時抵秦皇島、值日軍用排炮攻我石門寨、砲聲多自東北方面發來、游歷團員極爲驚訝、陸續登入北寧路專車、七時半由秦島碼頭開入車站、離開秦站時、炮聲尚未停止、車抵唐山後、始聞日機已到三架、向秦島投彈、一日晚六時半、游歷團專車抵平、北寧路客車一日晚由平開秦島、二日晨能否直達、當視昨晚情形而定

蘇俄竟肯還了貨車再賠錢

◎東京一日路透社電、今日哈爾濱消息、「滿洲國」與蘇俄間關於中東路車輛事之爭議、因中東路局與「滿洲國」代表之談判、現已和平解決、其條件如下、㈠蘇俄將駛入西比利亞之貨車三千八百輛交還「滿洲國」、㈡蘇俄對於過去兩年中扣留中東路之貨車、每輛每日給付租金金盧布三枚、中東路與西比利亞鐵路通車問題、尚未解決、

◎哈爾濱一日電通電、關於中東路聯運問題、貨車機車之返還事項、「森田交通部司長」向中東路會辦交涉五日之久、未能解決、貨車三千八百輛、雖允發還、車頭八十二輛、即主張係帝政時代所繼承者、不肯交還、「滿洲國」不得已、惟有暫行中止交涉、「森田司長」本日由哈爾濱出發返長春、

何柱國深夜返防

何應欽面飭

免事態擴大

◎北平一日電、何應欽昨晚又召何柱國、面授機宜、何於今日子刻、專車直赴前防、過津不停、

◎北平一日電、何柱國深夜返防、今晨已抵□□

◎北平一日電、何柱國前因石河吃緊、特來北平謁何應欽請訓、□平後、即接該部某團急電報告、石門寨沙河寨、業已發生局部衝突、何柱國乃到軍分會、請示辦法、何應欽面飭速即返防、相機辦理、以免事態擴大云、

◎北平一日電、路訊、何柱國一日申刻、由灤州乘汽車赴前防指揮、

冷口未陷

外電證實

◎北平一日路透社電、現悉冷口並爲華軍所有、據灤陽外人消息、日方承認此事、但謂日方撤退該處駐軍、以便增厚長城他處之兵力、致冷口現爲華軍所有云、

喜峰口外擊退敵兵後 忽又向我猛攻

◎北平一日電、遵化電、喜峰口外之敵、三十日晨起、申刻止、以步砲各一營、向灤陽城孩兒嶺一帶我軍陣地射擊二百餘發、幸無大損傷、同時飛機四架、偵察馬蘭關平喜峰口之線、日步兵五百餘名、藉砲火掩護、向我陣地猛攻、激戰三小時、卒被擊退、喜峰口敵一日忽又向我猛攻、似援軍已到、

猛撲石門寨

我決死守不退

日軍兩路進犯未逞 昨又陸空聯合

◎北平一日電、石門寨、一日晚仍激戰、我前方司令□□□、親在陣地督戰、寨埠亦緊、

◎北平一日電、一日晨、敵千餘由蟠桃峪、經押水河、潛入水寨峪、我□營迎擊、與敵混戰、同時石門寨正面、敵亦開始攻我□團陣地、在激戰中

○北平一日電、一日午、石河正面日軍、向二郎廟我軍陣地猛攻、以機關槍射擊、秦皇島歷歷可聞機槍聲、

◎北平一日電、何柱國一日子刻電平報告稱、進攻我石門寨之日軍、約四千餘、其先頭一部、爲僞軍李際春部兩千餘、附坦克車二十餘輛、三十一日午起、迭向陣地猛撲、均被我擊退、敵極頑強、平發電時、仍在激戰中

◎山海關一日電、卅一日下午二時許、石門寨陣地左翼、邱子峪以北、老爺廟楊莊帮水崖之線、亦發現日僞雜軍之敵人約一團兵力、當與我□團及□□□部接觸、至下午三時許、亦有激烈戰鬪、

敵機廿四架終日轟炸

北平一日電、軍息、據何柱國一日電、敵軍飛機二十四架、自三十一日上午八時起、至下午四時止、更番向我石門寨一帶陣地轟炸、我軍傷亡甚衆、但敵軍因屢次被我擊退、其傷亡亦多、

沙門寨

激戰終夜

敵屢挫屢進肉搏相接

◎山海關一日電、三十一日、九門口方面之日軍、步騎砲聯隊、合共兩千餘名、自早至午、猛力向我□軍□師沙河寨陣地攻擊、屢挫屢進、我官兵沉着應戰、□團長親往前線指揮、士氣極旺盛、截至下午一時止、與敵人肉搏相接、至四五次之多、敵砲發射、達五百餘發、飛機擲彈無算、傷亡至衆、敵人較我死傷尤多、我擄獲敵人步槍百餘支、機槍十餘挺、迫擊砲兩門、至黃昏、正面敵人陸續增加優勢兵力、三面包圍我沙河寨前方陣地、我守兵第□連、幾全數傷損、隨撤回石門寨本陣地、乘機反攻、至夜十二時、□師長命□團長率□營反攻、同時並以有力部隊、前往增援、反攻至大峪嶺、敵人頑强抗戰、一時硝煙四起、火光燭天、混戰至曉、我軍傷亡、不可數計、戰事之烈、爲歷次所罕見、此時復來日機十餘架、環繞轟炸、不得已、我軍復撤回石門寨本陣地、同時左翼敵人、猛攻邱子峪、勢亦甚危、此外我□□師長、率領預備隊、急驅前方指揮、各方與敵酣戰中、

我軍增援沙河寨 取得聯絡即反攻

◎北平一日電、秦皇島電、沙河寨、日軍壓攻我前哨步隊、皆被我軍奮勇將敵擊退、現我後續隊已到達、取得新聯絡、俟準備完畢、即將反攻、

◎北平一日電、軍分會情報科息、三十一日晨六時許、日軍三四百人、向我石門寨進攻、我軍當即迎擊、至午時敵部隊增加至二三千人、我軍乃回响水集中待援、三十一日午後迄一日晨、未續接報告、戰況不詳、

○北平一日電、軍息、我□師已將全部兵力、調赴前線增援、誓死固守、與敵決一血戰、石門寨暫可無虞、

敵作反宣傳 圖卸犯灤東責任

◎北平一日電、軍息、此次犯我石門寨之敵人、均穿黃呢服、紅幗、樹青天白日旗章、顯係日僞混合隊、其中日軍約佔多數、我曾質問日方何故進犯、日方諉稱係救國抗日軍、

◎北平一日電、軍息、灤東石河石門寨等處、連日均發生小衝突、多係少數僞軍、四出騷擾、一擊即行潰退、我本不難東進追擊、又恐中敵詭計、因日軍行動、異常奸詐、自犯九門口義院口一帶大挫後、頗懼我衝出關外、斷其後路、故急求西攻、以解側面之危、但我石河陣地堅固、日逼近開灤公司、一日揭開戰幕、必致惹起國際交涉、乃欲誘我深入、大舉包圍、現見我前線沉着不動、復改變戰略、作種種反宣傳、不日我將大舉反攻九門口、日將□□作諉卸責任餘地

羅文峪外 敵向北退

我進追距承德僅數十里

◎北平一日電、軍息、在羅文峪外、敵確向北退、全部將撤去河北省境、我軍抵〇〇、距承德僅數十里、現暫停止前進、以免孤軍深入、俟喜峰口外、將殘敵消滅後、一同出擊、

○北平一日電、軍息喜峰口方面平靜、三十一日晨來日機數架、未擲彈而去

日拉夫築機場

北平一日電、敵飛機場在雙山子、大飛機場在薛溝鎮、現敵强迫拉夫、在雙山築大機場、

蔣暫不離京

◎南京一日電、邵力子談、蔣因京中要務待理、一星期內暫不離京、

沈鴻烈奉召赴京

◎青島一日電、沈鴻烈奉蔣電召、有所諮詢、一日夜十時赴濟轉京、

偷襲多倫

日出喇嘛廟

敵機又來投彈傷數人

◎北平一日電、多倫電、日熊本旅團一部四百餘、在多倫西喇嘛廟發現、圖偷襲多倫、三十一日申刻、日機三架、飛多倫投十餘彈、傷某部義軍數人、餘無損失、

◎天津一日電、多倫城之西北四十里之閃電河、三十一日晨發現日軍官率領之蒙匪四五百名、已被馮占海部擊退、多倫安謐

日驅僞軍犯察邊 一說係防我反攻承德

◎北平一日電、趙承綬自多倫電平報告、據探稱二十九日、敵分兩路、㈠經棚林西、以劉逆桂堂崔逆興五及日軍數百爲一路、㈡爲索逆化臣騎兵三團、日軍千餘、附裝甲車唐克車三十餘、又三輪汽車百餘、各式機槍隊、由錐子山犯多倫爲一路、張逆海鵬督騎兵五支隊、附各機砲數十門、分駐赤峰、圍場、灤平、降化爲預備隊、我已協同□□各部、嚴加防守、相機進攻、

◎北平一日電、據多倫探報、由經棚錐子山犯察邊敵、僅兩旅、實係防我反攻承德、並無大批敵軍進犯多倫模樣、

日機飛石匣偵察

◎北平一日電、軍息、古北口一日電、三十一日下午一時許、有日機六架、飛至石匣鎮向我軍陣地偵察、並在空盤旋多時、始飛去、

于芷山突佔南滿站

◎北平一日中央社電、軍息、僞奉天警備司令兼第一軍軍長于芷山、近因程國瑞方永昌李壽山等均被日人看押、並解散所部、極感兔死狐悲之感、於二十九日特將瀋陽南滿站佔領、並縱火將各重要機關焚燒、又近日長城各口敵軍、紛紛增返、似有重大事故發生云、

三日艦到青

◎青島一日電、日本森藤等三驅逐艦、一日晨由旅順開抵青島、與平戶艦同泊前海、

芳澤來華何爲？

政府決不招待

羅外長目疾轉劇

將來滬就醫

◎南京一日中央社電、芳澤來華、雖由日外省聲明全係私人行動、不負政府使命、但外間仍多諸言、我政府對日決心抵抗、一貫方針、永不改變、如芳澤來京、決不予招待、以示我政府決心、並免除外間誤會、羅外長素患目疾、數月來時發時止、迄未痊愈、近以辛勞過甚、目疾轉劇、左眼珠發生白翳、完全不能視物、右目亦紅腫、難以啓視、據醫生言、如不及早割治、恐有盲目之虞、聞羅俟目疾略減時、即赴滬延德醫割治、日來在私邸靜養、拒見賓客、所有重要文電、均由秘書攜往私邸誦讀、由羅決斷云、

○南京一日電、外交界息、芳澤來華目的、在刺探消息、及觀察我政府當局對中日問題態度、我外交當局以其既未負何項正式使命、決不予以接待、且爲避免麻煩起見、即渠以私人資格拜訪、亦不□之作任何週旋、

消痰鎮咳
痰敵片
中西大藥房

松岡謁羅斯福爾

未談及國際關係

傳松岡想提議太平洋新協定

◎華盛頓三十一日國民社電、日本國際聯會代表松岡洋右、今日赴白宮晉見總統、嗣又赴國務院謁見國務卿赫爾、但兩次均未談及國際關係、據聞松岡稱謁見、全屬禮節性質、並未提及有關美日兩國之問題、當松岡事前曾約定勿談此類事件、因松岡之在華盛頓、並無正式代表資格也、但松岡將在美京勾留數日、日本大使館已爲佈置社交團體多次、俾可有充分機會、向接近政府之要人問、游說疏通、惟所談將以說明日本政策爲限、並無切實提議、外間雖有謂松岡將提議保持太平洋和平新協定者、恐亦未必可信也、

長江日貨又活動

◎南京一日電、商業界息、近兩月來、日貨活躍、並不減從前、行銷長江之日貨、疋頭・海味・雜貨・電料・五金・紙張等、約有二千餘萬件、價值數百萬、沿長江各埠、均用重金僱用買辦、秘密與當地商人接洽、尤以漢口最爲活動、

日在都山

捕殺智識階級

○北平一日電、敵在都山、捕殺智識階級、及學生、書籍全焚毀、

空軍比較

◎華盛頓通訊（路透社）據最近美國航空署長在衆院之報告、美國空軍之實力、現佔世界第二位、茲將空軍作力之比較列後、

法國　三千二百四十四架、
美國　三千零十四架、
日本　二千八百二十二架、
意國　二千六百八十八架、
英國　一千九百架、

美飛機中有一千九百四十八架、屬於陸軍、一千零六十六架屬於海軍

展期一月
四月底截止
亞東圖書館
廿週年紀念
全部大廉價
一律七折　九折　聯購十種以上六五折
本館全部大廉價、民國十一年十七年舉行了兩次。這是二十年來的第三次。此次更便宜的辦法、大為從前所未有
書目函索即寄
上海五馬路棋盤街西首

美將造艦三十艘

羅斯福即提出國會

◎紐約一日哈瓦斯社電、據紐約泰晤士報稱、海軍建造計劃、將以總統之名義、由羅斯福總統於星期二日提出國會、實行此項計劃、共須支出二三〇、〇〇〇・〇〇〇金圓、在第一年中、須用四千六百萬金圓之數、並將要求立即實行、海軍部及各種技術委員會、對此計劃、業已表示贊成、其內容係建造巡洋艦二十艘、驅逐艦五艘、潛水艇四艘、飛機母艦一艘、國會中、多數派與少數派、對此計劃、均表同情云云、

廢總統寧使自殺 不願被拘

◎阿根廷京城一日哈瓦斯社電、烏拉圭共和國前大總統勃命之隣居、便衣警察與阿根廷兩國京城人士大受感動、其預備詳情如下、當警察偕人物前往住宅施行逮捕時、勃命夫人曾阻擋、拘票係由不合資格之法官所簽、頗作爲無效、當開手槍兩響、擊傷警官及警吏各一名、勃命夫人當即奪去、其母嘗扑勃命、勃命憤然答曰「余將以身作則、俾國人有所效法」云、勃命乃持手槍站立在門口、財政部長阿瑞基當時均在旁、警察當將住宅包圍、勃命乃向其胸部開槍數響、勃命已倒地上、心臟中一彈、聞係自開槍自殺、又聞勃命友人之疏通、大總統鐵拉業已准許勃命出發赴阿根廷京城云、

◎烏拉圭京城一日哈瓦斯社電、大總統鐵拉、召集選民、於六月二十五日選舉憲法會議、哥洛尼亞城居民、從阿根廷京城無線電台、得到政變消息、甚爲憤怒、恐有變叛之虞、郵電檢查、極爲嚴密、阿根廷之報紙、不准輸入境內、電報、電報均實行禁用外國語文法律、

陳濟棠祖墳被發掘

◎香港一日電、防城陳濟棠之祖父墳、近被匪發掘、將骨在山頭火化、而揚其灰、前數日、維周返鄉省墓始悉、立電陳濟棠、令縣嚴緝、維周並懸賞二萬、

德抵制猶太人縮短

實行一天

◎柏林一日國民社電、德國全國今舉行排猶杯葛一天、但若國外猶太人之宣傳不止、則下星期三將繼續舉行、今晨國家社會黨糾察隊或步行、或乘車、游行柏林各通衢、警告德人抵制猶太人商店與猶律師與醫生、猶太人商店、大多數未開市、戶外多懸有巨大紙板、上書「注意在此購物有危險」、漢堡市內、則在猶人商店櫥窗上紅色油漆「猶太人」字樣、福朗克福特市內、有大纛揭於證人交易所、力持祗准非猶太人交易、更有許多都市中、國社黨衛隊持槍站立、著名猶太商店與事務所門首、準備攔阻進入猶人店之顧客、

塗改六元支票 騙取二萬五千

北平一日電、花旗銀行昨被某以燕大六元支票、塗改二萬五千元騙去、該行已呈請當局嚴緝、

北平一日電、燕大會計處、與北平花旗銀行訂有往來透支約、上月八日、由某行轉交燕大所發二萬五千元支票、當即照付、日昨燕大向該行支用款項、該行告以已逾透支限度、燕大以近來並未支款、當即兩方對帳、發現前日支票、係會計處所發六元零八分、被人塗改爲二萬五千元、騙術甚工、現公安局正在偵查中、燕大會計處秘書于某以嫌疑被捕

新新公司

春季特別　大減價

文房部
美國布紋信封箋　每盒四角
彈簧硬皮信夾　每只一元四角半
PARCO 派可活動鉛筆　每支三元一角半

洋雜部
男女裝眞蔴紗襪　九角三雙
時式春令領帶　非常便宜

銀器部
七寶聊眞銀粉盒　原價每只四元半　特價二元九角

疋頭部
摩登斜條葛　每尺特價五角　照買照送
春令時裝女大衣　連工包料　每件十八元　廿五元

化粧部
巴黎名貴香水　今天特沽半價

烟草部
百支船牌老球牌雪茄　廿五支木盒大號亨白　每合三元九角半　買一送一

罐頭部
九角九　中瓶菓子牌油架厘兩瓶　大號球牌辣醬油四瓶　便宜貨　新到英國各式淸明旦

綢緞部
國產眞絲柳條縐　每尺特價四角八分

中華百貨商店大減價

南京路中　浙江路東

女裝半跟皮鞋　每雙二元九角半
女裝絲襪　三雙一元一角
條子夫綢　每尺一角八分
美麗絲巾　每打一元
英國條子夫綢襯衫　每件一元半

特價欄
二尺二珠簾綢男袍料　每件五元五角
華而綸旗袍料　每件二元四角
上午九時起五百件售完爲止

上等線汗袜　四條九角
百花頭水　每瓶四角
開士咩童衫　每件一元三角半
新式花布傘　每把五角

天喜堂老婢調經丸

崗治女界經期病赤帶白帶遠年不孕及各種暗病無論孕婦妓婦未婚已婚均皆合服　每瓶十粒定價一元　認明喜字
總批發　上海東新橋北海路四十九號

歸興！歸興！

東華戰阿迦爾作罷

幼級盃在虹口決賽

暨南西捕甲組封閘賽仍於三時交鋒

今日西聯足球中之特別賽因東華隊中有五將係交通大學校友已約定參加今日交通大學運動表演（校友足球對優游）故東華不能成軍對阿迦爾之比賽祗得作罷、暨南對西捕之甲組決賽原定下午二時提早在逸園舉行、東華阿迦爾之既毋作罷則此幕仍延至下午三時交鋒、昨日幼級盃複賽蘇亮爾以三對二勝葡萄牙、今日下午在虹口第三場與 RASC 決定冠軍

津滬埠際足球

上海隊選定

下星期六在津舉行

作一度練習賽

（隊長兼管理爲西捕特飛）

周賢言（東華）　海司的（阿迦爾）　海氏（阿迦爾）　休士（阿迦爾）　蕭特（西捕）　派克（西捕）　李義中（東華）　飛士（西捕）　戴麟（東華）　（牛力）　馮運佑（東華）　民通（西捕）　陳家球（東華）　陳思馬（西捕）　（阿迦爾）　（阿迦爾）

該隊定本月十二日乘京滬車轉津浦車北上、十八日乘車離津返滬、在出發之前、於八日（星期六）假逸園與海上各隊所餘之精萃作一度比賽、以資練習、

▽按：李寗或因病未列入、

徐家匯今天鬧忙

交通校友戰優游

（……尚有一場江大籃球賽）

今日爲交通大學鐵道工業展覽會第四日、運動節目有二、（一）交通對光華之江大籃球賽下午三時、（二）下午三時交通校友隊與優游作足球表演賽於大操場、

西靑排球

功德圓滿

中靑與英華

華人得甲乙組雙料冠軍

西靑排球、業於昨日宣告結束、甲組由中靑獲冠軍、（按中靑已連續四年錦標）乙組英華亦分得一席、誠屬可賀、昨日比賽共有兩場、結果中靑得分最多、獨占花魁、本屆我華人一齊榮耀、茲列表如後、

中靑　四二比二六　西靑
十二比十五、十五比十一、十五比十

英華　三四比三三　西靑乙
十五比十七、十五比十五、十一比七

麥令甲　四五比四十五　黑白
十五比十二、十五比十一、十五比十二

白蟻　四一比三四　猶太
十一比十八、十五比十一、十五比十一

社教　四一比四十　黃克
十五比十六、十五比十一、十一比十五

中靑人員　陳寶球●徐亨●李飛鵬●李信標●譚天沛●蔡天戈●陳月和●

英華人員　廣守剛●麥國峯●任哲牛●伍志强●陳志剛●麥炳樂●譚志勇●鄭維潤●

西靑排球總帳

◆甲組

隊名	中靑	西靑甲	麥令甲	江灣甲	黑白
勝局	二三	一三	一二	一[illegible]	二
負局	一	一一	一二	一四	二三
得分	三五六	三〇七	二九三	二四六	一六五
失分	二一六	二五一	二五九	二八六	三五五

◆乙組

隊名	英華	俄僑	西靑乙	江灣乙	社敎	黃克	猶太	麥令乙	白蟻	[illegible]
勝局	二五	二四	二一	一六	一三	九	九	八	六	四
負局	二	三	六	一一	一四	一八	一八	一九	二一	三三
得分	三七九	三八八	三七七	三三一	二九八	二八〇	二五二	二〇五	二一二	一九一
失分	一四九	一八八	二三一	二七七	三[illegible]六	三八四	三五三	二九四	三七七	三七七

排球　標準杯　結果

第一週

昨日爲標準杯排球賽第一週、中靑健身房中、觀者不下二百餘人、甲

中華足球

今日兩場決賽

靑中（乙）	[illegible]	萬宇
滬江（甲）	[illegible]	擄克
海格（乙）	[illegible]	珠江
廣肇（乙）	[illegible]	南商
江灣乙（乙）	[illegible]	約翰
江灣（甲）	[illegible]	大同

優游志華　足球　十時　陳孝本　何學仲　張寶壽
南金復南　球　一時　沈可新　霍競濤

組比賽兩場、精彩百出、滬江與擄克之戰、尤爲猛烈、滬江合作頗佳、攻守得法、擄克以三比一失敗、江灣衝鋒術命巧、殺球百中、擄將如雲、威勢大振、以直落三局擊敗大同、實力殊堪稱讚、乙組各場、亦頗可觀、茲附昨日結果如後、

大東

美術　十四寸一元張一、十寸二元張一、廿四寸一元張五角

四馬路石路吳宮旅舍隔壁

暨南女子

戰務中央

時午二時　暨南球場

、人面擠擠、搶奪籃盤、爭先恐後、觸屠相鏡、何止四匝、屆時、劉瑪琍率領三軍、衝入重圍、中央亦繼之魚貫而進、一時掌聲助威、聲達雲霄、周家騏吹動胡笳、摩挲擦掌、打偶明白、方錄琛運氣好、罰球得分、功勞簿上天字第一號、劉瑪琍那肯放鬆、施出了本來面目、中央退避三舍、王汝岷難過獨木關、爭氣不得、第一局結果十一比二、

中央悽慘

再說第二局、常勝軍後衛因衝刺過猛、常致犯規、方錫琛總算不辱使命、時唱旋歌、是局結果十比六、中央佔先、說到第三局、暨南痛改前非、劉瑪琍鎔形兇猛、抖擻精神、督率張黃兩副將、佃見烽火一起、中央要塞險些退兵三千里、此役竭盡血流成河、然已洋洋乎其可觀也、短兵後相搏、諒到第四局、暨南□□是已屬泰山、

天下江山

□席捲西北、分之三、東鐵布達成仿老歸山、劉瑪琍逼處不得、換上小將□彥珍、戰有不久、戰亦不弱、右路發兵、卻在中鵠此後雙方各有所獲、不在話下、惟中央□況愈下、翻本之念、早拋之爪哇國去矣、總結果二十三比十五、暨南獲錦標、猛張飛江菁敬喜衝衝大喊三聲、四周同學隨之雷動、亦人生一樂也、

	暨南	中央
犯	[illegible]	[illegible]
分	[illegible]	[illegible]

中央男子

叔遭敗北

中央女子

、既負在旁的央男孩兒、一個個粗眉豎、俱抱報仇決心、嘩喇喇衝出陣來、聲勢浩大、佔有人和地利之暨南、那裏怕他、兩軍相逢、窄家路狹、白胖子□祖埼引導火線、一聲爆發、肉搏開始、黑麻子韓振□射進命中、驚動西北角看台上一位無名小卒懸聲落馬、這且不管、卻說中央徐汝康確是員猛將、左衝右突、履險如夷南陣地、幸王小□詭計多端、

化險爲夷

禮來禮往者久之、暨南前鋒賽似走馬燈、打得西面八方、盡是烽火、中央全隊因合作較慢、且無新式戰策、故上半時即以十六比十一、屆局下風、下半時內、雙方戰情、形如牛皮糖、十分鐘內、比數相差、終在五六分之間、急煞暨南同學、忙壞三軍人馬、在某一時期、中央

奇兵突出

威赫赫過近暨南、不過一球有半、不斷形勢緊張、井貫

江大　女子冠軍解決

籃球

暨南兄妹笑嘻嘻

一個已到手　一個香豔濃

江大籃球、昨日共有四幕、其中以暨南對抗中央爲最緊要、關係也、結果中央俱告失守、女子決賽、暨南勝、長於技術、始終佔先、但相當接近、爲今後第三次奪冠之事、在男子則不然、中央雖與江大、勝□決定、兩者非常、結果、再決如左、

大夏　（香中）　決賽待舉

滬江反敗克軍校

捐購飛機籃球賽

明日兩隊再交鋒

南京一日電、滬江籃球隊、久爲東南盟主、軍校隊員、自去年征滬勝海賊後、又膺執首都籃球之牛耳、一日晚八時、兩勁敵於中大球場交鋒、勢均力敵、競爭極烈、門票雖貴至牛元、但首都士女往觀光者絡繹不絕、中大體育館、幾有人滿之患、裁判員黃少良、檢察張東屏、交鋒後、軍校進攻甚猛、上半時以二十比十五佔優、下半時滬江見勢不佳、反攻益猛、竟以二十比十三反敗爲勝、結果三五比三三、滬江勝

滬江	犯	分	軍校	犯	分
[illegible]	[illegible]	[illegible]	[illegible]	[illegible]	[illegible]

滬江上半時二十、下半時十五　軍校上半時十五、下半時十八

女子排球

大夏交通未賽

交通大學工業展覽會、昨日下午本有一場女子排球、大夏對交通、嗣因大夏適值春假、隊員星散、故該賽不克實現

港中華

勝聖約瑟

◎香港一日電、中華中組一日與聖約瑟作諸常杯賽、以四比一勝、

中華足球中字組賽

復旦與優游

一對一

（香色平分）

復旦

優、兩足球隊、昨日中華球場、作中華足球中字組賽、優游先開球、逆風仰攻、復旦佔天時之利、積防應敵、暨二十分鐘之久、卻雙方不分、旣而復旦一念猛攻、中央接應、沿邊推進、梁官泰扭之未遂、再跑以救護、無知李城無主、周紹文在入門、一球、遂利於上半時、

易地

後、東風依然不休更、攻守之勢亦變、復旦防禦工作、雖甚穩固、無懈可擊、見射時、後、優游中鋒、接傳門、鬪苦安穩、將傳入、孫填培一記射門、射中中、打成平手、廖後慢原餘勇可賈、復日守門員、勢如破竹、大門師前、斯有暴木管兵之象、旋而聯付有方、一一、以化吉、在緊要危險中、保持一對一之和局、裁判員□迺鈞、

▲復旦隊
王正會　馮念演
閻福安　王文章　余紹武
王國群　周紹文
張容　安振中　趙聚林
楊銘金　李大　刁□上

▲優游隊
梁官泰　陳□猷
朱苓　吳鴻錦
孫□培　□□
孫填培　□□□
汪振彰　沈柏林

仁坐鎭後方、指揮吶喊、許榮水造成機會、韓振元超出二十分、俞文彩繼之再幹、然中央亦非等閒、咬牙苦戰之下、仍被奪回、許榮水數度進窺、總算功不後人、亦得三分、徐汝康身先士卒、

挺槍發威

暨南後衛雖甚森嚴、因其狡猾、防不勝防、徐終得三分而後已、入後中央之反攻猛烈、甚於暨南、惜時不容人、中央仍以五分之差、而告敗績、下半時結果十一比十一、總結果二十七比二十二、

	暨南	中央
上半時	十六	十一
下半時	十一	十一

光華女子勝復旦

光華與復旦、在光華舉行、共男女兩場、女子半賽、第一局、雪復旦之全盛時代、光華一無所得、形勢之惡劣、可謂得寒造極矣、第二局中、光華風勢雖順、復旦則反之、然上半時結果、復旦尙以六比四佔先、第三局內、出人意外、復且一落千丈、幾人不可收拾之情景中、而光華氣勢十足、稱雄李三將造成黃金局面、第四局中、雙方俱形散化、各無傑作之紀錄出現、總結果十八比九、光華勝、

復旦男子復失利

男子之組、最形激烈、雙方實力、半斤八兩、難分勝負、須看球運之如何耳、上半時光華以一五比一三領勝、下半時彼來此往、難成平局、雖難之分、令人莫辨、將比賽告終、下半時各得十分、總結果二十五比二十三、光華仍勝二分、

光華	上半時十五	下半時十
復旦	上半時十三	下半時十

參

加比賽之八十七人、均滬上長跑健者、此次囊括無遺、白屬洋洋大觀、各顯神通八仙過海、屆時孰先孰後、有非事先所能逆料者、惟以過去成績約略言之、俄人聲勢頗盛、列夫臣潤弟兄及切切列夫、使人望而生畏、國人則以黃勝白王林、徐彥博、陳虎卿、董炎五人最佳、上選八人、將不出前十名之位置、德國老牛者觀察、似難與上述八人抗衡、其名次或且落於十名之外、

白

虹爲國人四隊之最負重望者、或能踞吳淞、而忽略於江灣、將以路徑不熟、稍受影響、且徐彥博忠瀉泄、頗影響大局、勁敵爲俄人隊、其全隊□弱之希望、在上屆越野（前年）名列十二、弱者如此、餘可知矣、阿迦爾及蘭開夏亦潛伏猛將多員、去歲萬運英國代表多自此二隊選出、未可輕視、總之黃勝白王正林之於個人錦標、白虹之於團體錦標、均具有濃厚希望、至是否有把握、則列強環伺、跑起算數、姑與論外人難加推測、即白虹亦知其艱

公開越野賽

今晨十時　在虹口公園起跑

（日子）

旬合團體十二　個人十五　國籍八九

俄人隊□白虹勁敵……

德國老牛勢難與八仙抗衡

今晨十時、江灣路虹口公園大門前、將有一盛大之比賽、其中旬合團體十二、個人十五、易籍中英俄法德丹芬蘭等八九國、與賽凡八十七人、斯即二月來盛傳之上海公開越野賽也、叶鐸賽在上海本有悠久之歷史、初時多在梅斯菲爾路一帶舉行、近數年來、始改在江灣跑馬廳地方、自爲滬西於該賽中大勝利後、國人漸注意之、本年參加團體之衆、實過以往紀錄、國人於此更形踴躍、爭得國際光榮、立功而返乎、是在各隊之努力矣、

預測路程名單

起點在虹口公園沿江灣路之大門、轉江灣路向右行、沿江灣路轉過灣路口之小徑及田畝、並須向東路過燈條水橋、再折向北爭老江灣路、經西後、再折回至新江灣路而達終點、程長約六英里、

▼白虹隊（甲）
六一陳虎卿、六二黃勝白、六三董家驥、六四徐彥博、大五李惟谷、大六戴存凱、

▼白虹隊（乙）

▼安南軍隊
五五至六〇（姓名未詳）

▼英軍旗語隊
四三□朋克、四四□四、四五史達克、四六陽白生、四七潘含沃爾、四九沙利、五〇阿而德以、五一麥老敗、五二旁納、五三西蘭、五□□□

▼中華體育會
三七朱靈佛、三八胡國斌、三九沈德、四〇吳竹斌、四一顧樹山、四二王志成、

▼英軍阿迦爾
三一立爾、三二克勒克、三三□四四德林、三四麥林、三五□□、三六□□

▼華光田徑隊
二五王正林、二六陳浩生、二七□□、二八伐真齡、二九陳林如、三〇陳正毛、

▼俄僑體育會
一九貝羅特、二〇切切□、二一山普、二二開利維劫尖、二三陳門列夫、二四依遜諾而夫、

▼英軍華開夏
一三瑪莫、一四汪爾登、一五克利亞、一六可兒、一七門四、一八蹤亭

◇紅隊

▼西人體育會
七愛德華、八麥休、九白龍、一〇□□、一一克拉沙、一二愛□四、

▼俄僑

▼個人參加
一牛頓勞、二康休、三西耶、四□□、五麥克萊良、六包而登、

▼暨南大學
七六翁偉德、七七許惟華、七八柯翼華、七九陳□公、八〇羅仁安、八一李鎭權、八二陳□、八三□□□、八四胡定璣、八五周紹武、八六陳□如、八七□□

六七白列夫、六八羅別夫、六九開拿、七〇□而潤□、七一□□、七二丁林錢、七三周如傑、七四□□、七五□□

顏鶴鳴道歉

謹啓　「春潮」原定昨夜在光華大戲院試映、因該院放映機突告損壞致不能依時映放、有勞諸位友好深夜枉駕、不勝抱歉、俟决在最短時間再行試映、請東依舊有効

市輪展長時間

往來東門路東昌路之市公用局對江輪渡、昨日起延長航行時間、每晚末班延至午夜十二時爲止、又市辦長渡渡輪今日起早晚各一班、

詩謎競猜獎品一千元

白金龍香烟

白沙翠竹○江村　（繞・赤・擁・是・影）
金沙港口○舸過　（歸・一・小・半・晚）
龍梭玉鐲動○姿　（丰・嬌・妍・仙・神）
香檀文柱○雕鍋　（宜・苦・難・新・初）
煙霞咫尺○塵囂　（遠・隔・絕・少・減）

姓名　　住址　　與猜者

獎額：頭獎一千聽或現金五百元　二獎六百聽或現金三百元　三獎四百聽或現金二百元
五小白金龍香烟　十支裝　白金龍香烟

猜詩謎獎品一舉兩得　興味濃厚　請保留空匣

本公司以發揚國粹提倡詩趣爲旨、特擬詩謎五首、懸獎競猜、（以下辦法說明細字從略不清）

一、本公司所製之詩謎五條、各界人士均可參加競猜……
一、猜謎者須在紙上……
一、每猜一條須附白金龍香烟空匣……
一、猜謎期限定本年五月十日截止……
一、本公司□□各大報紙店宣佈……

上海□□□□□□

補血聖藥
紅血輪
本劑為補血主要原料血色素(Haemoglobin)所配製，一切血虧血枯體質孱弱婦女經亂不育等患，服之立效，且不含鐵質，久服無燥熱便秘敗胃之流弊，非他種補血藥所可及。
大瓶二元 小瓶一元二角
上海中法藥房發行

英租界四馬路中市
美大公司 大賤賣
下列犧牲品每人限購一種
各色印度綢 每尺二角八分
各色仁花毛葛 每尺二角二分
各色花錦地縐 每尺五角八分
電印花毛葛 每尺三角八分
雪白杭紡 每疋廿三元八角
以新花湖縐 每疋十四元九角
各色軟緞 每尺四角八分
條子洋紡 每尺三角五分
峒印花洋紗 每疋五元
永和格 每洋一丈八尺
抗日布 每洋一丈六尺
被單布 每洋一丈六尺
其餘名目繁多不克細錄逐日更換

長安公墓
事務所 電話南市一六一四四

香港天壽堂藥行
姑嫂丸
治婦女經期暗病白帶不育等症
海狗鞭健腎丸
治男子腎部虛弱第一
上海代理 先施 永安 新新 唐拾義 太和堂 濟華堂

癩梅濕癧
瘡
一面服哈蘭士 風行全球的

一面搽指日可愈

上海四馬路太和藥房發行 各埠藥房均有出售
大盒一元 小盒四角 樣二角

金價與匯兌俱縮
金價一度見一千一百元
滬市外匯轉鬆 現貨墜低
標金回跌二十五元
一週所漲一刻瀉光

□金業交易所

□銀樓飾金

□中央銀行掛牌

昨日上海賽馬成績

第一次（一哩半）跳浜平力賽共九匹馬起步

今日引翔鄉賽馬預測

大條回長零六二五 美銀亦長

英美匯兌略降一分外 大條銀價期均縮

上海外匯 明緊暗鬆 由堅而疲

□銀行匯票市面

□大銀遠近期迭縮

□華商證券交易所

□物品證券交易所

債市小有波瀾
上午次盤尚堅 午後兩盤均屬微疲

棉市仍形平穩

□華商紗布交易所

紗市銷暢絲堅

□麵粉交易所

前鹽務公署秘書現年八十

恢復康強於久患痢疾之後
由於服用韋廉士醫生紅色補丸
痢疾遺患有損健康即年壯力強者當之亦時有發生危險之情狀況老人乎況久痢乎然而現在卻有八旬老人久患痢疾而韋廉士醫生紅色補丸竟能於短時間內恢復其康強之徵信此老非他陳君書漁是也 陳君前曾歷任浙東西鹽署秘書年來歸隱家園寓居溫州城內晏公殿巷其來書云「鄙人現年八十身體素強乃前年忽患痢疾遂兩月而未愈嗣雖調治稍痊而血虧體弱終不復原幸蒙戚友介紹吞服韋廉士醫生紅色補丸得於短時間精神復健體力增強今則健康較前更勝矣是真益壽之良丸也」韋廉士醫生紅色補丸統治各種由於血虧腦弱而起之疾病無論男女老少一例適用其效力之大不特一時無兩蓋已歷五十年無有與匹者矣各藥房均有出售或直向上海江西路四五一號韋廉士醫生藥局購備每瓶一元五角六瓶八元中國境內郵費不取

君患咳嗽乎
若然請服藥入肺不僅入胃

治療咳嗽與其他胸部疾病服藥入胃總不若服藥直達病源
爲效之速也韋廉士吸入止咳片有此直達病源之功力蓋此片一經含化立發出芬芳而具有偉大治療力之氣體隨呼吸週循鼻觀入咽喉氣管而卒於肺此即韋廉士醫生藥局新咳藥之新式功能也君如胸部有疾請以此法快意地迅速地而治愈之
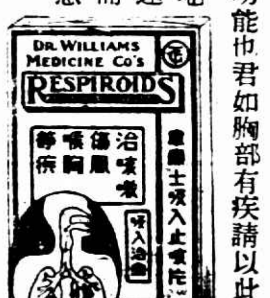

韋廉士吸入止咳片之藥氣直達肺部
各藥房均有出售每瓶一元或向上海江西路四五一號韋廉士醫生藥局購備每瓶一元二角郵費免收

915,

THE EASTERN TIMES PHOTO SUPPLEMENT

二十二年四月二日（星期日）
第九百十五號
隨報附送不取分文

時報畫圖

平子題

徵求國內國外各地方社會紀事，名人，閨秀，科學，體育，遊藝，時裝，美術，考古，遊覽，古跡，名勝，風俗，人種，動植物以及種種珍奇特異照片，凡足以增閱者之興趣者，本報異常歡迎，酬金從優，其有必須寄回之照片，請於背後寫明住址，以便檢還。

智仁勇女校汪[illegible]（大同照相館[illegible]詠傳）
Miss Wong Lohchen of Trinity School.

昆明鄉間之北倉村景（女[illegible]安[illegible]贈）
The landscape in the country of Kunmin Yunan.

爲吳中華女士爲吳中敏女士忠華偕女兒家徐霞村之夫人●忠敏爲平大下廟院之皇后●刻係山西起義與條備將軍之女公子●近日平津京滬各報●宣傳她將留學官費濫用盡了●實則與女士並未將留學費用去●她向近向人聲明：「我問良心●沒有人了解我●除非我自己！存這搭子你們可以來查看！」（鍾辛茹）

高昇雲塔（四[illegible]）在之尼姑塔（圖）近中女塔（下）七野一三[illegible]女川係十[illegible][illegible]傳弓鐘設[illegible]鶴上出告性林特塔[illegible]家數[illegible]者行[illegible]寫好人飛播在診語女會牛遊係

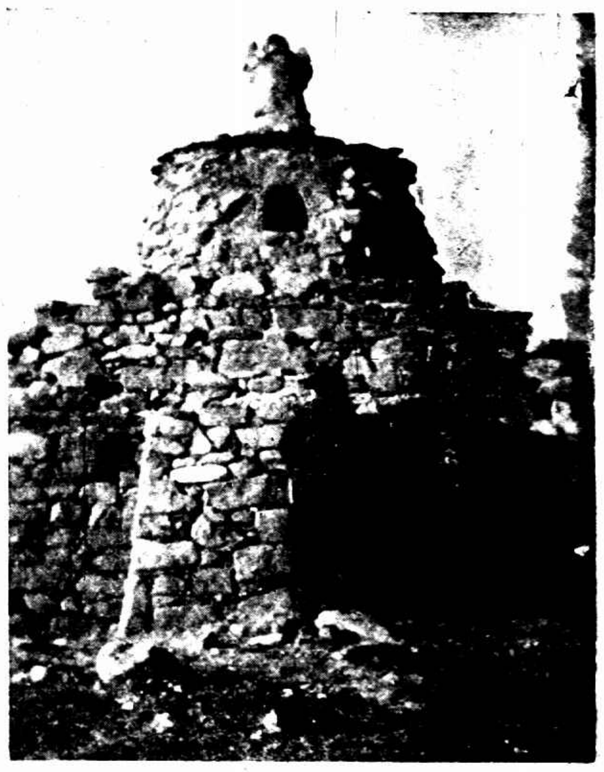

四川民生女子職校籃球隊（白堯贈）

抵抗者　我國軍隊開往長城各口增援抵抗日軍

THE DEFENDERS. Our picture shows a section of the Chinese Army which has been charged with the responsibility to defend the Great Wall against the onset of the Japanese.

饑鳥不畏人　天雪時麻雀遍處覓食而幸尚有慈善之人饗以麵包

HUNGER GIVES COURAGE. As snow is covering everything it is rather difficult for the poor sparrows to find something to eat. Fortunately they have many human friends giving them some bread.

侵略者　侵華日軍沿途放火村舍焚燬

THE OFFENDERS. Our picture shows a view from the North China where the war has flared up. Some Japanese soldiers having put fire on a Chinese town are standing contemplating their work.

白與黑　比國皇太子妃近至比屬剛果某村醫院[illegible]婦人抱嬰孩前示敬

WHITE VISITING BLACK. The Crown Princess Astrid of Belgium is here seen photographed during her visit at a lying-in hospital in Belgian Congo. The black mothers are proudly showing the Royal guest their little babies.

軍事訓練　德國小學生均須受軍事訓練由軍事長官教以軍事學術圖示學生穿越鐵絲網情形

MILITARY INSTRUCTION. German schoolboys belonging to an organisation for youth at Mecklenbourg are given instructions in the mysteries of War technics by military leaders. Our picture shows some youngsters who are instructed in forcing barbed wire fence.

上學去　上圖小孩似樂甚雪可滑行特足踏雪靴路程更覺其短

TO SCHOOL. The little girl seen above looks to be very glad for the snow. The way to school which generally seems to be so long she finds to-day to be too short when she is skiing over the beautiful cover of snow.